

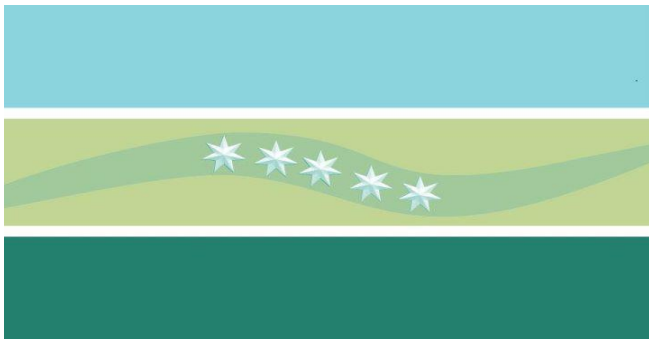

2020

Rendición de cuentas

Municipalidad de Sarapiquí



CONTENIDO

Introducción.....	3
1. DIVISIÓN ADMINISTRATIVA.....	4
2. INGRESOS.....	5
2.1 COMENTARIO DE ALGUNOS INGRESOS RELEVANTES.....	6
2.1.1 Análisis horizontal y vertical 2018-2020.....	6
2.1.2 Otros ingresos relevantes.....	8
2.2 MOROSIDAD 2020.....	10
3. EGRESOS.....	10
3.1 DATOS GENERALES DEL PRESUPUESTO 2020 POR PROGRAMAS.....	10
3.2 Detalle de ejecución presupuestaria por programas.....	12
3.2.1 Programa I: Dirección y Administración General.....	12
3.2.2 Programa II: Servicios Comunales.....	13
3.2.3 Programa III: Inversiones.....	14
4. INFORMACIÓN DE METAS SEGÚN PLAN OPERATIVO ANUAL.....	16
4.1 PLAN OPERATIVO ANUAL.....	16
4.2 EJECUCIÓN DE METAS POR PROGRAMAS.....	16
5. Resultado de liquidación 2020.....	18
6. actividades y proyectos 2020.....	19
6.1 Educativos, Culturales y Deportivos.....	19
6.2 Servicios Sociales Complementarios.....	20
6.3 Gestión Ambiental.....	21
6.6 Mantenimiento rutinario de la Red Vial.....	24
6.7 Mantenimiento periódico de la Red Vial.....	27
6.8 Mejoramiento de la Red Vial.....	28
6.9 Rehabilitación de la Red Vial.....	38
6.10 Construcción y mejoras en centros deportivos, recreativos y de esparcimiento.....	40
6.11 Construcción y mejoramiento de caminos públicos del cantón.....	41
7. Listado de caminos atendidos en el 2020.....	44
8. resumen general de caminos atendidos en el 2020.....	48
9. GESTIÓN DE LAS VICEALCALDÍAS DURANTE EL 2020.....	48
9.1 Vicealcaldesa Primera: Vanessa Rodríguez Rodríguez.....	48
9.2 Vicealcalde Segundo: Orlando Brenes Varela.....	51
Conclusión.....	53

Introducción

En acatamiento a lo dispuesto en el artículo 17, inciso g del Código Municipal y como responsable de asumir la Alcaldía Municipal de Sarapiquí, presento al Concejo Municipal y a la ciudadanía, el informe de labores correspondiente del período 2020.

Este municipio se ha destacado por su labor, a través del mejoramiento continuo, el trabajo desempeñado, por su mística; buscando siempre una mejor calidad de vida para los vecinos que habitan en el cantón.

Además de que se debe garantizar el libre acceso a la información, de manera que los habitantes del cantón tengan conocimiento sobre la administración de los recursos públicos, buscando siempre que exista transparencia y participación ciudadana.

Las labores que hoy presentamos en este informe se generan de las propuestas planteadas en el Plan Estratégico, Plan Quinquenal, Plan de Gobierno y peticiones de los ciudadanos, cuyo objetivo es establecer que el cantón de Sarapiquí sea un promotor del desarrollo integral de la calidad de vida de la población, integrando a la comunidad, agentes públicos y privados.

El presente informe refleja la información financiera y ejecución física de la gestión institucional correspondiente al período 2020, se brindará información sobre los ingresos, egresos, proyectos u obras ejecutados, entre otro tipo de información relacionada a la gestión municipal.

1. DIVISIÓN ADMINISTRATIVA

El cantón de Sarapiquí está dividido en cinco distritos: Puerto Viejo, La Virgen, Horquetas, Llanuras del Gaspar y Cureña. Sarapiquí es el número 10 de la provincia de Heredia, cuenta con una superficie de 2,140.54 kilómetros cuadrados, equivale el 82% de la superficie total de dicha provincia. De acuerdo con la proyección del INEC a junio 2020, el cantón de Sarapiquí cuenta con 83.015 habitantes (43.201 hombres y 39.814 mujeres).

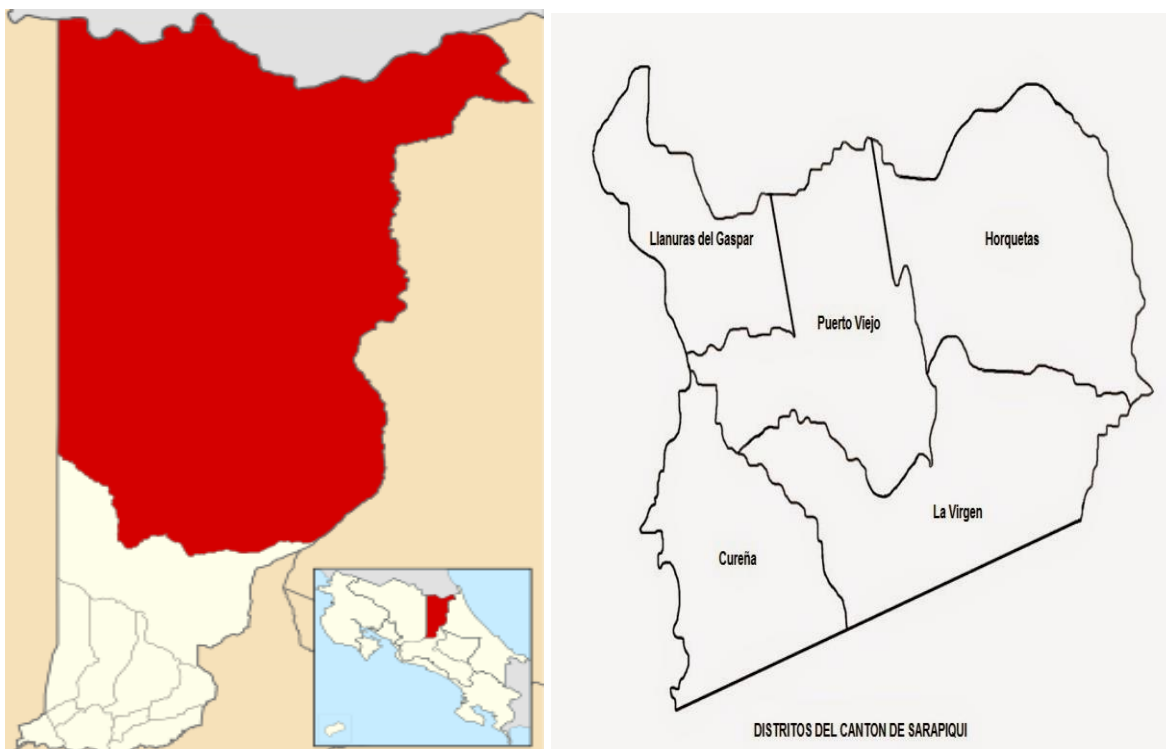

Ubicación del cantón de Sarapiquí en la Provincia de Heredia

2. INGRESOS

A continuación, se brinda un detalle de los ingresos correspondiente al período 2020.

Cuadro N° 1

Municipalidad de Sarapiquí

Informe de Ingresos

PERIODO: 2020

Descripción	Total
IMPUESTOS BIENES INMUEBLES	€1,028,991,211.23
IMPUESTOS ESPECIFICOS SOBRE LAEXPLOTACION DE RECURSOS	€86,930,381.18
IMPUESTOS SOBRE LA CONSTRUCCIÓN	€112,964,947.78
IMPUESTOS SOBRE LOS ESPECTACULOS PUBLICOS 6%	€332,500.00
PATENTES MUNICIPALES	€311,213,229.73
PATENTES DE BUHONERO	€6,928,565.25
PATENTES DE LICORES	€61,500,269.35
TIMBRES MUNICIPALES (POR HIPO-TECARIAS Y CEDULAS HIP	€49,287,560.21
TIMBRE PRO PARQUES NACIONALES	€7,005,221.18
ALQUILER DE EDIFICIOS E INSTALACIONES	€32,863,640.94
SERVICIOS DE RECOLECCION DE BASURA	€424,217,297.39
SERVICIO DE ASEO DE VIAS EN SITIOS PUBLICOS	€10,961,768.89
SERVICIOS DE DEPOSITO Y TRATAMIENTO DE BASURA	€4,969,909.13
MANTENIMIENTO DE PARQUES Y OBRAS DE ORNATO	€11,148,494.33
PROGRAMA REDCUDI-IMAS	€161,785,488.84
INTERESES SOBRE TITULOS VALORES DE INSTITUCIONES P	€16,873,299.68
INTERESES SOBRE CUENTAS CORRIENTES Y OTROS DEPOS	€4,581,931.84
MULTAS Y SANCIONES	€13,507,932.51
INTERESES MORATORIOS POR ATRASO EN PAGO DE IMPUESTOS	€66,864,530.04
TRANSFERENCIA IMPUESTO AL BANANO LEY 7313	€494,808,973.69
APORTE IFAM LEY DE LICORES	€10,971,458.95
APORTE GOBIERNO CENTRAL, LEY8114, MANTENIMIENTO DE	€2,185,101,335.49
APTE GOBIERNO CENTRAL LEY 7755SEGUN LEY 8790 DEL 31	€42,762,300.00

APTE IFAM MANTEN. Y CONSERV.CALLES URBANAS Y CAMIN	₡3,297,482.28
OTROS INGRESOS MENORES	₡15,941,792.17
SUPERÁVIT LIBRE	₡188,296,735.17
SUPERÁVIT ESPECÍFICO	₡1,263,415,432.09
TOTAL INGRESOS	₡6,617,523,689.34

En cuanto a los ingresos se tenía un presupuesto de ₡6,133.900.240,46 millones de los cuales el ingreso real fue de ₡6,617,523,689.34 colones, es decir, se incrementó en un 8% aproximadamente, a pesar de que se sufrió una disminución considerable debido al recorte de presupuesto por ₡580 millones originados de un presupuesto extraordinario del Gobierno Central en el que se realizó un recorte a los ingresos proyectados por transferencias de la Ley 8114 para el mantenimiento de la red vial.

2.1 COMENTARIO DE ALGUNOS INGRESOS RELEVANTES

2.1.1 Análisis horizontal y vertical 2018-2020

Gráfico No. 1

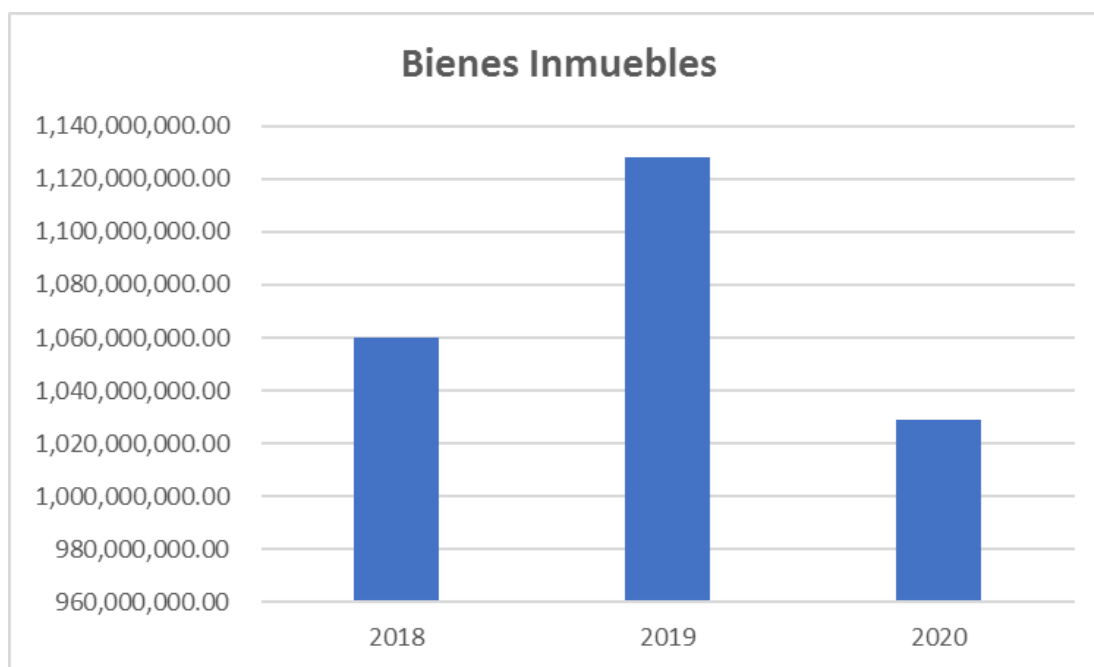

En el análisis anterior se logra determinar que el ingreso real correspondiente al Impuesto sobre Bienes Inmuebles a pesar de que venía en crecimiento en años anteriores disminuyó en un 10% con respecto al 2019 ya que en ese año ingresaron

1.128 millones y este 2020 ingresaron 1.028 millones. Cabe indicar que este ingreso propio es el más importante de la Municipalidad, debido a la gran extensión territorial que tiene el cantón, pero también es el que presenta mayor morosidad.

Para el año 2020 se tenía una estimación de ingreso de ¢1,150 millones y la recaudación real fue de ¢1.028 millones obteniendo con esto aproximadamente una disminución de un 11% de lo presupuestado.

Gráfico No. 2

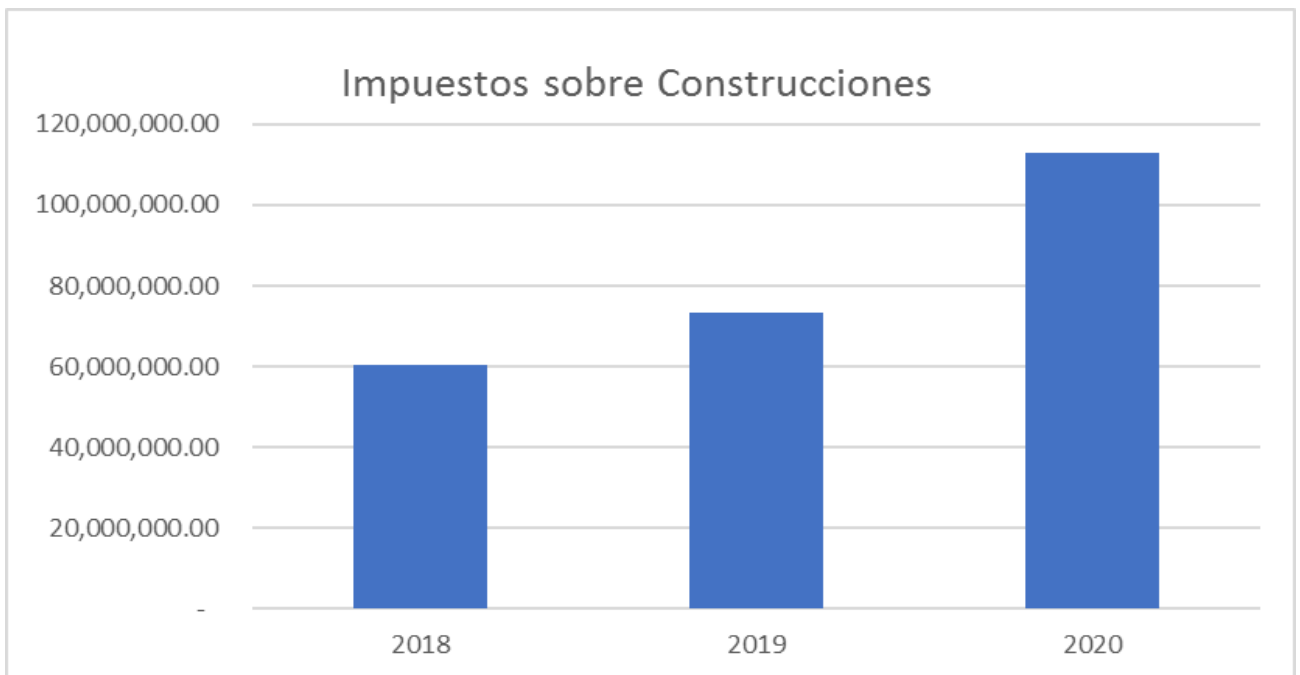

En cuanto al ingreso por construcciones en el gráfico anterior se puede observar que durante el 2018 y 2019 se obtuvo un crecimiento de aproximadamente 20%, es decir, que en el 2018 el ingreso real fue de ¢60.5 millones y en el 2019 fue de ¢73.3 millones. Durante el 2020 el incremento fue de 54% para un ingreso de 112.9 millones, esto a pesar de las disminuciones que hemos tenido en otros ingresos, sufridos debido a la pandemia. Se recibieron 103 solicitudes de permisos de construcción por medio de la plataforma municipal y 517 ingresados por la plataforma APC, para un total de 620 permisos de construcción.

Gráfico No. 3

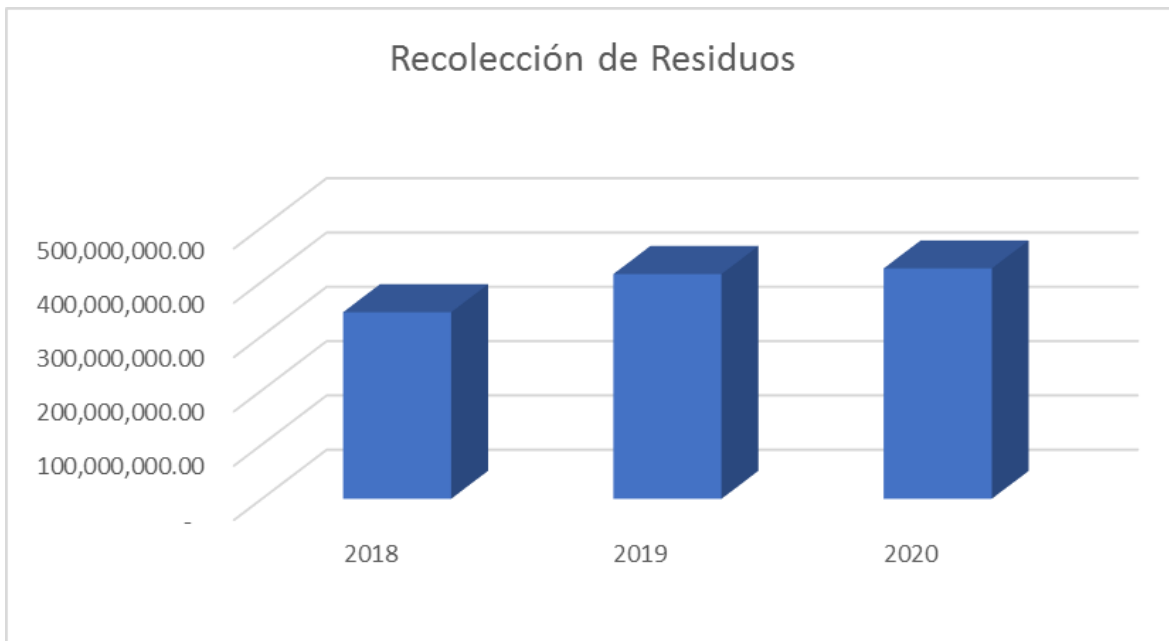

En la gráfica anterior se puede determinar el crecimiento que ha venido obteniendo este ingreso año con año, debido a la ampliación del servicio, además, se puede observar que del año 2018 al 2020 se obtuvo un crecimiento de un 23%, pasando de ¢343 millones a ¢424 millones de ingresos reales. También es importante mencionar que este es el segundo ingreso con mayor morosidad que se registra al 31 de diciembre del 2020.

2.1.2 Otros ingresos relevantes

- En cuanto al ingreso correspondiente a la Ley de Simplificación y Eficiencia Tributaria, Ley 8114 fue de 2.185 millones, este ingreso, como se mencionó anteriormente, sufrió de una disminución de 580 millones, por lo que la disminución sufrida con respecto al año 2019 fue de un 25%.
- Con respecto al ingreso por la Ley 7313-Impuesto al Banano, presentó un aumento considerable del 117%, ya que pasó de ¢227.6 millones en el 2019 a ¢494.8 millones en el 2020.
- El ingreso por patentes municipales también presentó una disminución de un 2% en relación con el año 2019, pasando de ¢316.8 millones a ¢311.2 millones ingresados.
- En cuanto a los ingresos reales en general se tiene el siguiente comportamiento:

Gráfico N° 4

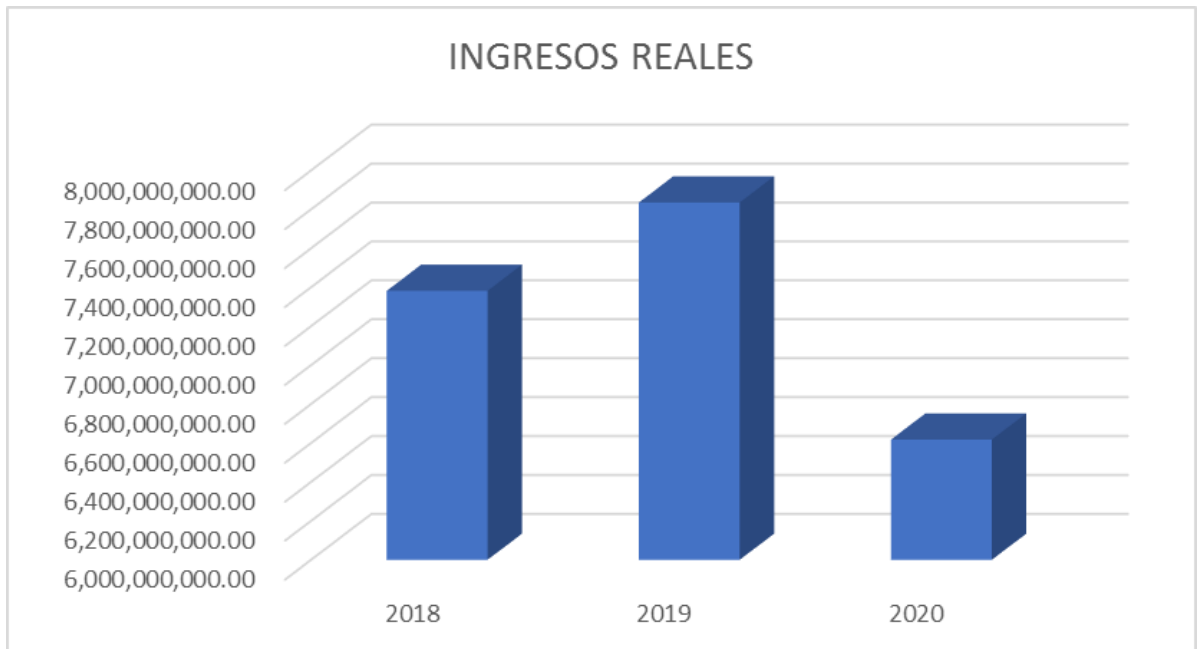

Para el año 2020 hubo un ingreso real y total de ¢6,617 millones, mientras que en el 2019 fue de ¢7,835 millones. Como se aprecia en el gráfico anterior, en general los ingresos presentaron una disminución de un 16% en relación con el período 2019, esto se da básicamente por las reducciones e implicaciones causadas por la pandemia del COVID-19, lo cual a nivel general no ha sido una disminución impactante como se había considerado al inicio de la pandemia. En relación con lo presupuestado para el 2020, el ingreso disminuyó únicamente en un 8%

2.2 MOROSIDAD 2020

Comportamiento de la morosidad por concepto, al 31 de diciembre del 2020

Gráfico N° 5

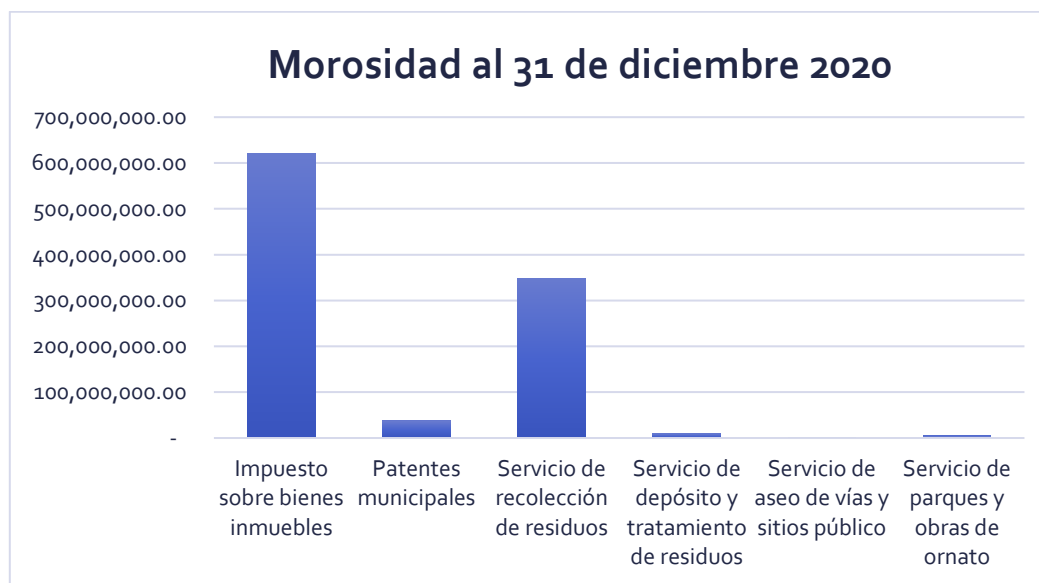

En el gráfico anterior se puede apreciar que el impuesto sobre bienes inmuebles, como se mencionó anteriormente, es el que presenta mayor morosidad el cual representa un 61% del total de la morosidad, el segundo con mayor morosidad es el servicio de recolección de residuos que representa un 34%. Las patentes representan un 4% y las restantes tienen una representación de un 1% del total de la morosidad presentada al 31 de diciembre 2020. A nivel general la morosidad disminuyó en un 5% con respecto al año anterior.

3. EGRESOS

3.1 DATOS GENERALES DEL PRESUPUESTO 2020 POR PROGRAMAS

Para la elaboración del presupuesto se consideran ciertas herramientas entre ellas el clasificador por objeto del gasto, el cual debe utilizar toda institución pública a la hora de elaborar presupuestos. Dicho clasificador consiste en un

conjunto de cuentas de gasto, agrupadas y ordenadas de acuerdo con el bien o servicio que requiera la institución.

La distribución del gasto debe dividirse en cuatro programas los cuales son:

- Programa I: Dirección y Administración General
- Programa II: Servicios Comunes
- Programa III: Inversiones
- Programa IV: Partidas Especificas

Para el año 2020 la Municipalidad de Sarapiquí realizó una ejecución de ¢4.773 millones, incluyendo compromisos adquiridos al 31 de diciembre del 2020, los cuales fueron distribuidos en los siguientes programas:

Gráfico N° 6

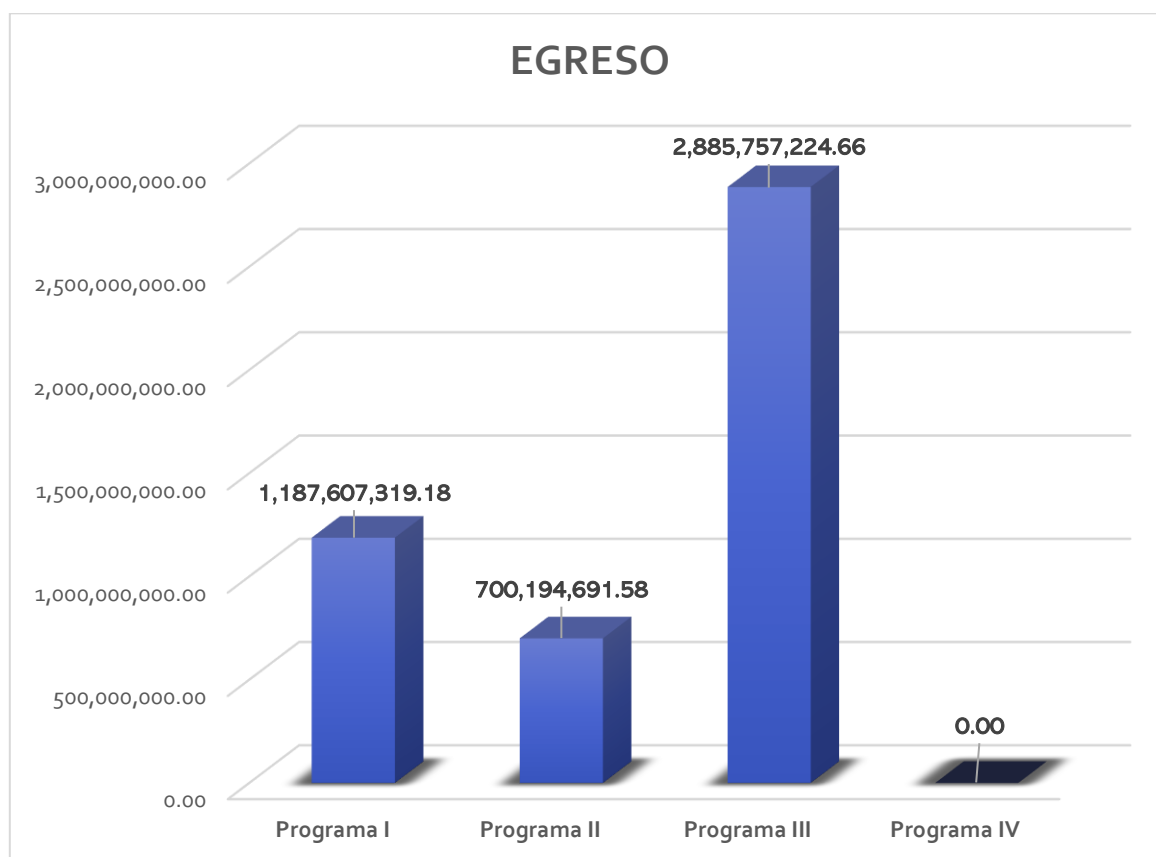

***Es importante indicar que, en el Programa IV: Partidas específicas, no se asignó contenido presupuestario, por eso se reflejan en cero.**

Gráfico N° 7

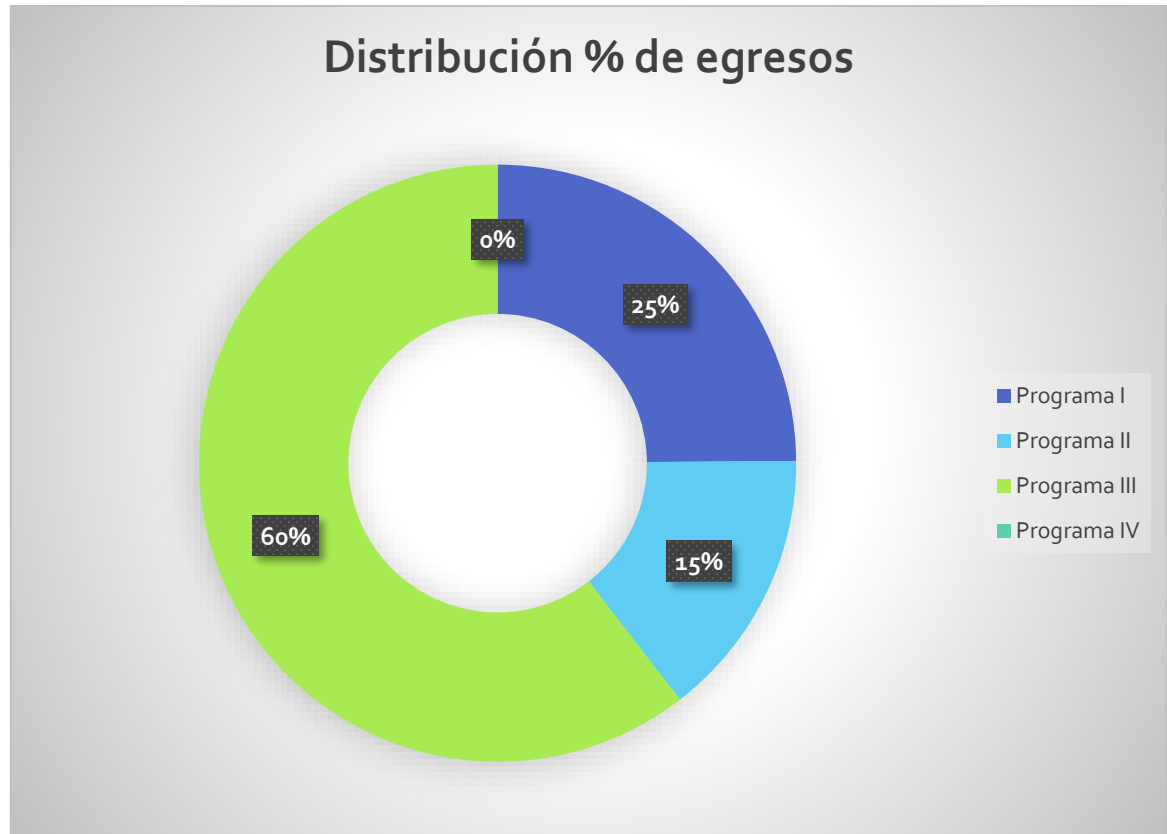

El porcentaje de ejecución presupuestaria alcanzado fue de un 78%, es decir, de ¢6.133 millones presupuestados el egreso fue de ¢4,773 millones (incluyen compromisos adquiridos al 31 de diciembre 2020).

3.2 DETALLE DE EJECUCIÓN PRESUPUESTARIA POR PROGRAMAS

3.2.1 Programa I: Dirección y Administración General

Este programa se subdivide en Administración General, Auditoría Interna, Administración de las inversiones propias y Registro de deudas, fondos y transferencias.

Distribución de recursos del programa I

Cuadro N° 2

Programa I	Presupuestado	Ejecución (incluye compromisos)
Administración General	¢917,327,664.47	¢821,932,437.94
Auditoria	¢25,551,538.49	¢24,842,296.39
Administración de inversiones propias	¢68,366,430.00	¢58,627,042.63
Registro de deudas, fondos y transferencias	¢357,811,858.45	¢282,205,542.22
Total	1,369,057,491.41	1,187,607,319.18

Dentro de la actividad Administración General se considera todo lo relacionado a materiales, servicio, remuneraciones del grupo administrativo de la institución, para este caso el egreso considerando compromisos fue de un 90% de lo presupuestado para esta actividad.

En cuanto al presupuesto asignado a la actividad de Auditoria, el comportamiento entre lo ejecutado y presupuestado fue de 97%, en esta actividad se consideran los materiales, servicios, remuneraciones propias de esta unidad para el buen funcionamiento.

Con respecto a la actividad de Administración de inversiones propias, el porcentaje de ejecución fue de 86%, dentro de esta actividad se consideran todos los bienes duraderos de la administración y por último se tiene la actividad de registro de deuda, fondos y transferencias donde se consideran todas las transferencias que por ley debe hacer la Municipalidad a otras entidades, además de la amortización por empréstitos. En general, el Programa I tuvo una ejecución de un 87%.

3.2.2 Programa II: Servicios Comunales

En este programa se consideran los recursos que necesita la Municipalidad para la prestación del servicio a las diferentes comunidades del cantón. En el siguiente cuadro se realiza la clasificación de cada servicio con su respectiva ejecución presupuestaria:

Clasificación de servicios y ejecución presupuestaria 2020

Cuadro N° 3

Programa II	Presupuestado	Ejecución (incluye compromisos)
Aseo de vías y sitios públicos	¢16,602,662.81	¢7,240,177.56
Recolección de desechos	¢456,691,275.62	¢433,167,919.17
Mantenimiento de caminos y calles	¢165,122,221.41	¢24,385,663.44
Parques y obras de ornato	¢15,851,456.85	¢8,249,144.56
Educativos, culturales y deportivos	¢7,170,000.00	¢3,992,000.00
Servicios sociales y complementarios	¢257,309,550.10	¢173,184,602.67
Mantenimiento de edificios	¢57,900,000.00	¢39,809,394.26
Protección del medio ambiente	¢22,503,373.03	¢9,665,789.92
Atención de emergencias cantonales	¢18,030,000.00	¢500,000.00
Total	1,017,180,539.82	700,194,691.58

El monto presupuestado en este programa fue de ¢1.017 millones de los cuales se ejecutaron ¢700 millones incluyendo compromisos al 31 de diciembre 2020, para un porcentaje de ejecución presupuestaria de un 69%.

3.2.3 Programa III: Inversiones

En este programa se incluyen los proyectos que se realizan por administración o por contrato y que tienen como propósito la construcción, adiciones y mejoramiento de todo tipo de edificios y vías de comunicación terrestre.

Para este programa la ejecución presupuestaria se dividió en los siguientes grupos:

Cuadro N° 4

Programa III	Presupuestado	Ejecución (incluye compromisos)
Construcción y mejoras de salones comunales	€16,500,000.00	€0.00
Construcción, mejoras de cementerios en el cantón	€49,716,775.91	€0.00
Mantenimiento y reparación de CECUDI en el cantón	€48,430,904.00	€38,209,000.00
Unidad Técnica de Gestión Vial	€652,470,842.50	€580,561,807.54
Mantenimiento Rutinario de la Red Vial	€680,260,063.21	€652,811,025.47
Mantenimiento Periódico de la Red Vial	€14,964,750.00	€14,964,750.00
Mejoramiento de la red vial	€1,015,403,540.32	€989,555,664.91
Rehabilitación de la red vial	€135,873,772.50	€135,037,299.81
Construcción y mantenimiento de aceras, cordón y caño	€35,000,000.00	€0.00
Construcción y mejoramiento de caminos públicos del cantón	€494,000,000.00	€423,220,588.31
Construcción y mejoras en acueductos del cantón	€50,000,000.00	€0.00
Tendido eléctrico CECUDI de La Virgen	€2,325,000.00	€2,055,660.66
Tendido eléctrico Cristo Rey	€10,000,000.00	€9,604,281.96
Electrificación La Delia	€5,000,000.00	€4,477,129.10
Dirección Técnica y estudio	€35,022,932.70	€11,998,000.00
Construcción y mejoras de muelles y atracaderos	€30,000,000.00	€0.00
Gestión Integral de los residuos sólidos		
Colocación de rótulos en el cantón	€3,848,634.23	€0.00
Construcción y mejoras en centros deportivos	€24,000,000.00	€20,476,100.00
Otros fondos e inversiones	€444,844,993.86	€2,785,916.90
Total	€3,747,662,209.23	€2,885,757,224.66

El monto presupuestado en este programa fue de €3.747 millones, de los cuales se ejecutaron €2,885 millones incluyendo compromisos al 31 de diciembre 2020, para un porcentaje de ejecución presupuestaria de un 77%.

4.INFORMACIÓN DE METAS SEGÚN PLAN OPERATIVO ANUAL

4.1 PLAN OPERATIVO ANUAL

El Plan Operativo Anual es un documento en el cual se plasman los objetivos y metas que la institución debe cumplir en el corto plazo, es decir, su ejecución se debe realizar en un año, es por ello por lo que se conoce como Plan Operativo Anual. Además, en dicho documento se indica el responsable de ejecutar cada meta y el presupuesto asignado para llevarlo a cabo.

Para el 2020 se formularon un total de 151 metas, las cuales se clasificaron en los siguientes programas:

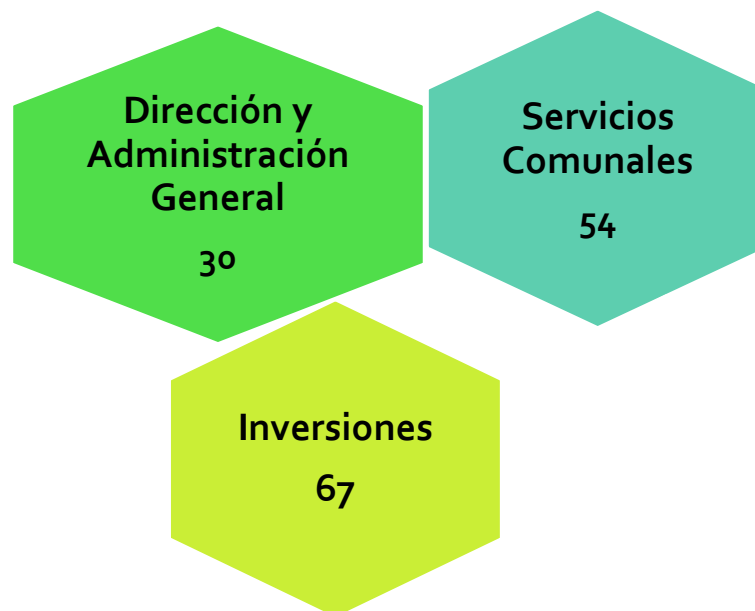

4.2 EJECUCIÓN DE METAS POR PROGRAMAS

A continuación, se apreciará el cumplimiento de las metas, tanto las que se cumplieron total como parcial y las que no se lograron ejecutar.

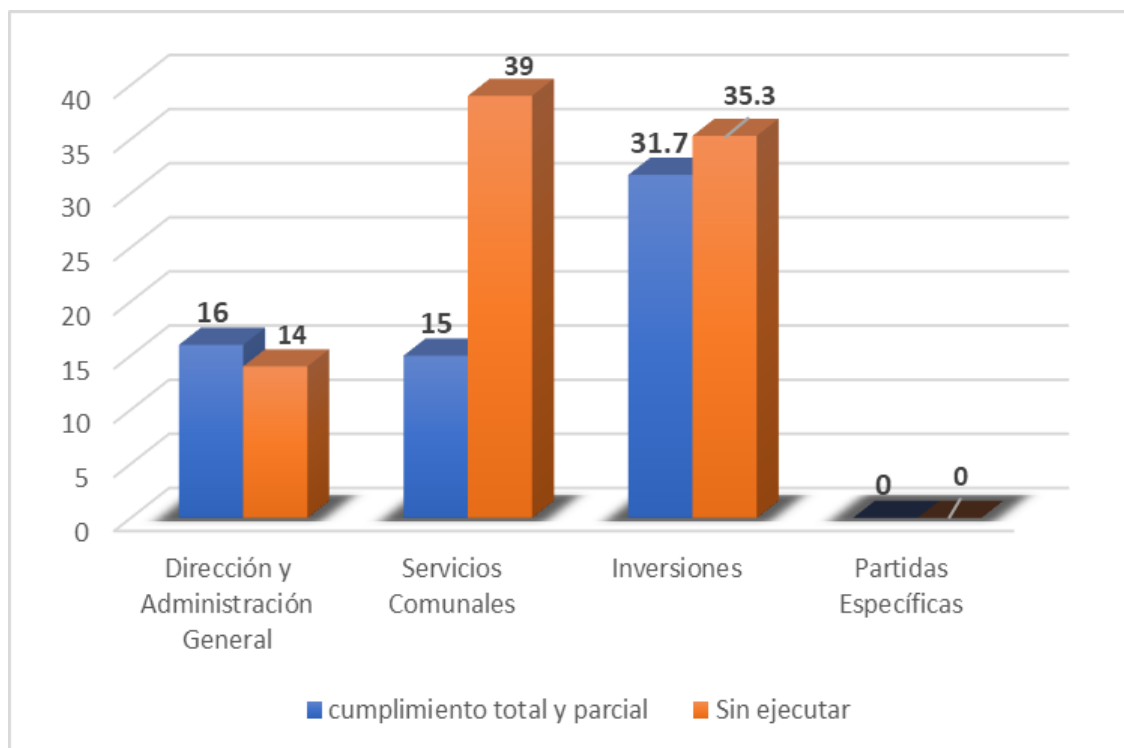

En el gráfico anterior se observan la cantidad de metas realizadas total y parcialmente ya que algunas de ellas se consideraron como compromiso para realizarse en el primer semestre 2021. Y las que quedaron sin ejecutar al 31 de diciembre del 2020.

En total, de las 151 metas programadas, sólo se lograron ejecutar 62.7 metas, por lo que se logró realizar un 42% de ejecución.

4.3 LIMITANTES PARA EL CUMPLIMIENTO DE TODAS LAS METAS

La limitante general para la no ejecución del total de las metas se debió principalmente a la emergencia nacional emitida por la pandemia del COVID-19, la cual no permitió la realización de muchos de los proyectos sociales, educativos, culturales y deportivos. Además del recorte de presupuesto realizado por el Gobierno Central a los recursos de la Ley 8114 y la disminución del pago de impuestos, patentes y patentes de licores, al provocarse el cierre de establecimientos por causa de la pandemia. Aunado a esto, la presentación de recursos de apelación y revocatorias presentadas a nivel de contratación administrativa en la plataforma de SICOP, en las que tenía que intervenir la

Contraloría General de la República, para resolverlas, lo cual fue un gran atraso en la ejecución de los proyectos.

4.4 GRADO DE CUMPLIMIENTO DE LAS METAS DEL PLAN OPERATIVO ANUAL 2020

MUNICIPALIDAD DE SARAPIQUÍ						
Grado de cumplimiento de las metas del Plan Operativo Anual 2020						
AL 31 DE DICIEMBRE DE 2020						
Variable	Cumplimiento de metas					
	Mejora		Operativas		General	
	Programado	Alcanzado	Programado	Alcanzado	Programado	Alcanzado
Programa I	100%	38%	100%	64%	100%	51%
Programa II	100%	14%	100%	97%	100%	28%
Programa III	100%	47%	100%	100%	100%	47%
Programa IV	0%	0%	0%	0%	0%	0%
General (Todos los programas)	75%	25%	75%	65%	75%	32%

5. Resultado de liquidación 2020

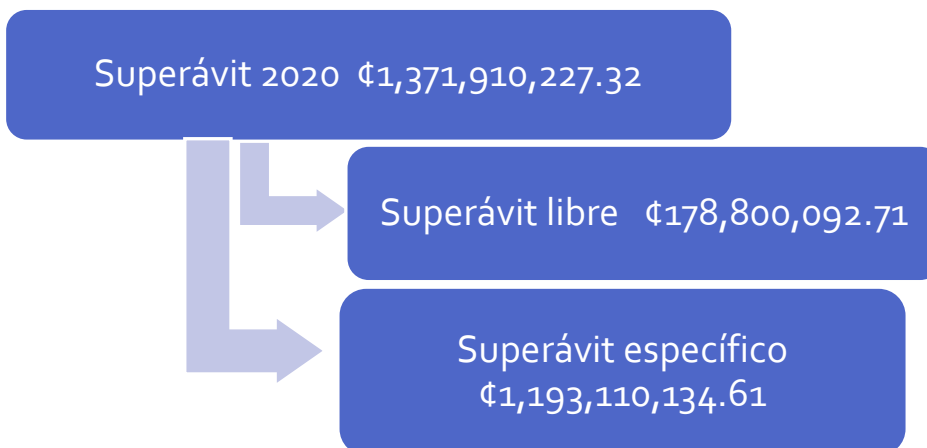

6. actividades y proyectos 2020

6.1 Educativos, Culturales y Deportivos, Inversión: **¢3.992.000,00**

Celebración Aniversario del Cantón

Inversión **¢2,492,000.35** (Incluye el Documental: "Sarapiquí Paraíso del Bosque Tropical" que logró llegar a más de 32 mil personas y más de 4 mil interacciones)



Otras inversiones en actividades culturales:

DESCRIPCIÓN	INVERSIÓN
Cantonato	¢2,492,000.00
Gestor Cultural	¢1,500,000.00
	¢3,992,000.00

6.2 Servicios Sociales Complementarios, Inversión ¢173,184,602.87

Operacionalidad de los CECUDI

Inversión ¢161,853,347.00



Oficina de Servicios Sociales y Económicos

Inversión ¢9,466,666.67

Desde esta Oficina se ha atendido a una población de más de 380 personas durante el 2020 mediante diferentes capacitaciones sobre emprendedurismo y talleres de autoestima, comunicación asertiva, importancia del ejercicio, entre otros, casos referidos por instituciones para valoración y aprobación para ayuda alimenticia y otras actividades en conjunto con diferentes instituciones como el PANI, INAMU, Poder Judicial, etc. Además, se brindó atención psicológica a 11 mujeres (entre ellos, casos de violencia doméstica).



Otras inversiones en servicios sociales:

DESCRIPCIÓN	INVERSIÓN
Operacionalidad de los CECUDI	¢161,853,347.00
Contratación de promotor turístico	¢1,321,667.00
Contratación oficina de servicios sociales y económicos	¢9,466,666.67
Equipo y mobiliario de oficina	¢472,787.00
Capacitaciones sobre emprendedurismo	¢45,000.00
Talleres con víctimas de violencia	¢25,135.00
	¢173,184,602.67

6.3 Gestión Ambiental, Inversión ¢9,665,789.92

Oficina de Gestión Ambiental

Inversión ¢8,703,005.92

Resumen de gestiones realizadas durante el año 2020, Unidad Técnica de Gestión Ambiental.

Elaboración de carteles para procesos de contratación administrativa de los servicios de Recolección y Tratamiento de Residuos.

Actualización del Reglamento Municipal para la Gestión Integral de Residuos, que incorpore un esquema de incentivos para el generador responsable, así como, lo referente a la nueva “Ley para combatir la contaminación por plástico y proteger el ambiente”.

Realización de análisis y propuesta para modificar la estructura organizativa de la Unidad de Sanidad y la modalidad bajo la cual se prestaban los servicios públicos, lo cual representó una reducción de costos, para la institución, en torno a los ¢32.500.000.

Revisión y elaboración de informe sobre observaciones al Plan Regulador.

Realización de campañas de reciclaje, recolección de reciclaje y recepción en puntos como la Municipalidad o Bodega de Sanidad.

Atención de denuncias ambientales ingresadas tanto a nivel de Plataforma de Servicios Municipales como a través del Sistema Integrado de Trámite y Atención de Denuncias (SITADA).

Realización de gestiones administrativas, formulación de presupuestos, evaluaciones, generación de la propuesta de Actualización Tarifaria de Servicios Públicos.

Otras inversiones en Gestión Ambiental:

	INVERSIÓN
Servicios profesionales en gestión ambiental	¢8,703,005.92
Elaboración de composteras domésticas	¢23,184.00
Campañas de recuperación de residuos electrónicos	¢146,100.00
Donación de estaciones de separación de residuos	¢793,500.00
	¢9,665,789.92

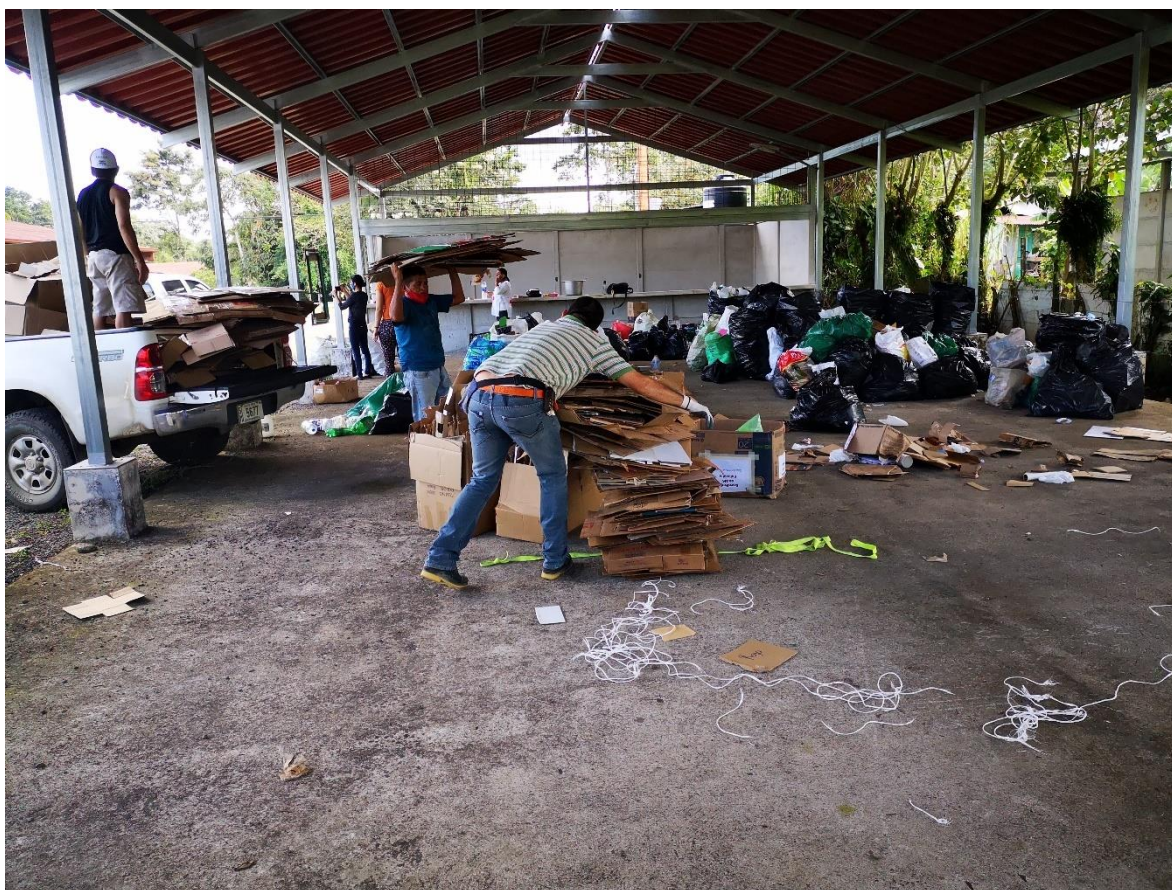

6.4 Mantenimiento y reparación de CECUDI en el cantón, Inversión **₡38,209,000.00**



6.5 Aportes para electrificación en tendidos eléctricos, Inversión **₡16,137,071.72**

Tendido eléctrico Edificio Centro de Cuido La Virgen	₡2,055,660.66
Electrificación hacia La Delia	₡4,477,129.10
Tendido eléctrico Puerto Viejo-Cristo Rey	₡9,604,281.96
	₡16,137,071.72



6.6 Mantenimiento rutinario de la Red Vial, Inversión ¢652.811.025,47

Camino 4-10-029 La Delia, Distrito La Virgen



Camino 4-10-257 Los Jarquines-El Progreso, Distrito Puerto Viejo



Camino 4-10-133 El Palmar, Distrito Las Horquetas



Camino 4-10-011 La Platanera, Distrito Las Horquetas



Camino 4-10-316 Pangola, Distrito La Virgen



**6.7 Mantenimiento periódico de la Red Vial, Inversión total:
¢14.964.750,00.**

**Proyecto de Bacheos con Mezcla Asfáltica en Caliente en
Infraestructura Vial.**

Camino 4-10-007 San Ramón, Distrito La Virgen



Camino 4-10-161 Rancho Chilamate, Distrito La Virgen



Camino 4-10-032 La Conquista, Distrito Las Horquetas



6.8 Mejoramiento de la Red Vial, Inversión total: ¢989,555,664.91

Construir 0.8 Kilómetros de Carpeta Asfáltica en Los Pinos, Distrito La Virgen.
Monto de Inversión: ¢28.355.600,00



Construir 1.8 Kilómetros de Carpeta Asfáltica en Zapote-El Jardín, Distrito
Puerto Viejo. Monto de Inversión: ¢92.072.400,00



Construir 1.2 Kilómetros de Carpeta Asfáltica en Finca 4 Industrial, Distrito Las Horquetas. Monto de Inversión: ₡41.063.192,00



Construir 0.35 Kilómetros de Carpeta Asfáltica en Finca 4, Distrito Las Horquetas. Monto de Inversión: ₡12.429.823,04



Construir 1.5 Kilómetros de Carpeta Asfáltica en La Victoria, Distrito Las Horquetas. Monto de Inversión: ₡59.999.765,25



Construir 0.8 Kilómetros de Carpeta Asfáltica en Colonia San José, Distrito Puerto Viejo. Monto de Inversión: ₡29.315.000,00



Construir 0.7 Kilómetros de Carpeta Asfáltica en Manuel Transportes, Distrito Puerto Viejo. Monto de Inversión: ₡24.977.600,00



Construir 0.8 Kilómetros de Carpeta Asfáltica en Finca 8, Distrito Las Horquetas. Monto de Inversión: ₡27.623.300,64



Construir 0.7 Kilómetros de Carpeta Asfáltica en Finca 11, Distrito Las Horquetas. Monto de Inversión: ₡24.300.199,10



Construir 0.6 Kilómetros de Carpeta Asfáltica en Finca 10, Distrito Las Horquetas. Monto de Inversión: ₡20.307.812,00

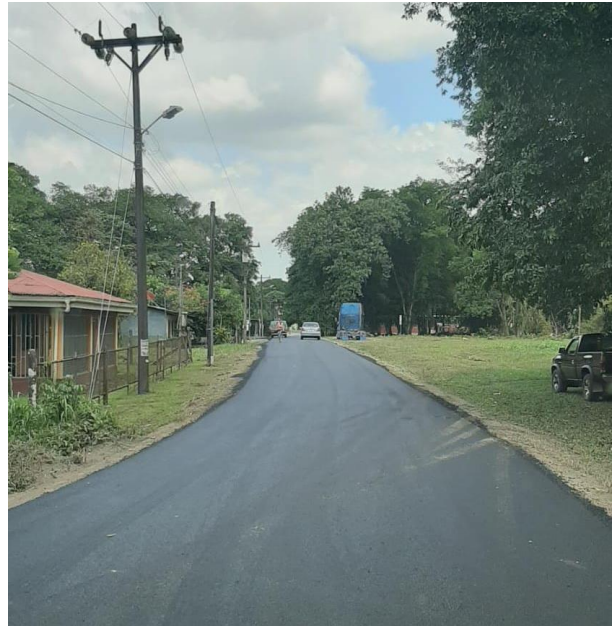

Construir 0.6 Kilómetros de Carpeta Asfáltica en Colonia Villalobos, Distrito Las Horquetas. Monto de Inversión: ₡25.589.985,00



Construir 0.2 Kilómetros de Carpeta Asfáltica en Finca 2, Distrito Las Horquetas. Monto de Inversión: ₡7.259.539,00



Construir 0.8 Kilómetros de Carpeta Asfáltica en Kike´s-Bambú, Distrito Las Horquetas. Monto de Inversión: ₡27.623.300,64



Construir un Puente de 30 metros sobre Caño Ceiba en la Comunidad de Media Vuelta, Distrito Puerto Viejo. Monto de Inversión: ₡239.411.374,11



Construir un Puente de 30 metros sobre Quebrada La Ceiba en la Comunidad de Finca Otoya, Distrito Las Horquetas. Monto de Inversión: ₡232.134.425,33



Realizar el Relastrado de la Red Vial del Distrito de Llanuras del Gaspar. Monto de Inversión: ₡101.649.710,26



Realizar la Rehabilitación de Drenajes y Relastrado de la Red Vial del Distrito de Cureña. Monto de Inversión: $\text{C}\$93.982.889,58$



Realizar Paso de Alcantarilla de Doble Chorro en la Comunidad de San Julián, Distrito Puerto Viejo. Monto de Inversión: $\text{C}\$22.770.776,70$





Construir 150 Metros de Tratamiento Superficial Bituminoso en Cuadrantes Zurquí, Distrito Puerto Viejo. Monto de Inversión: €21.873.257,20



Proyectos de Mejoramiento de Infraestructura Vial en Plena Ejecución Física (Mejoramiento de la Red Vial Cantonal)

Construir 1.4 Kilómetros de Tratamiento Superficial Bituminoso en Cuadrantes El Progreso, Distrito Puerto Viejo. Monto de Inversión: €45.357.614,42

Construir 0.4 Kilómetros de Tratamiento Superficial Bituminoso en Cuadrantes La Guaria, Distrito Puerto Viejo. Monto de Inversión: €20.375.608,72

Realizar el Diseño para 2 Puentes en San Julián y Finca 2 y los Estudios Preliminares para 1 Puente sobre el Río Sarapiquí en Puerto Viejo. Monto de Inversión: €21.000.000,00

6.9 Rehabilitación de la Red Vial, Inversión total: ¢135,037,299.81

Proyectos de Compra de Bienes y Servicios de Mejoramiento y Rehabilitación de Componentes de la Infraestructura Vial Cantonal.

Verificación de Calidad de Obras. Monto de Inversión: ¢16.653.607,51



Compra de Material Base. Monto de Inversión: ¢84.930.917,50



Construcción de Aceras y Drenajes.

Monto de Inversión: ₡49.993.806,35



Señalamiento Caminos y Puentes. Monto de Inversión: ₡25.522.068,72



**Rehabilitación de Puentes y Sistemas de Drenajes.
Monto de Inversión: ₡135.037.299,81**



**6.10 Construcción y mejoras en centros deportivos,
recreativos y de esparcimiento, Inversión ₡20,476,100.00**

**Realizar mejoras al Redondel de Horquetas. Monto de Inversión:
₡11.982.100,00**

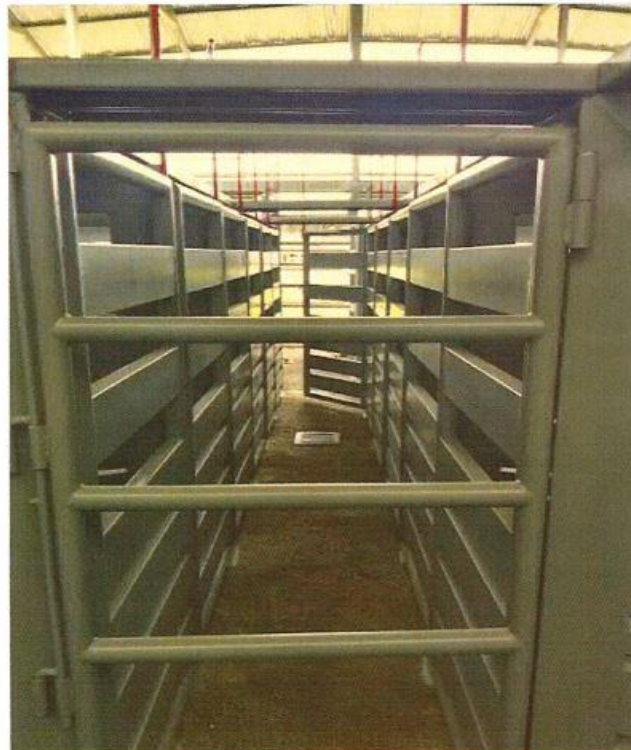

6.11 Construcción y mejoramiento de caminos públicos del cantón, Inversión **€423,220,588.31**

Proyectos Recursos Municipales para Gestión Vial 2020

Construir un Tratamiento Superficial Bituminosos a 1 Kilómetro en el Camino 4-10-022 La Esperanza, Distrito Las Horquetas. **Monto de Inversión: €54.301.659,17**



Construir un Tratamiento Superficial Bituminosos a 1.5 Kilómetros en el Camino 4-10-020 Semillero, Distrito Las Horquetas. Monto de Inversión: [¢94.243.265,00](#)



Construir un Tratamiento Superficial Bituminosos a 1 Kilómetro en el Camino 4-10-129 Finca 4, Distrito Las Horquetas. Monto de Inversión: [¢49.389.180,53](#)

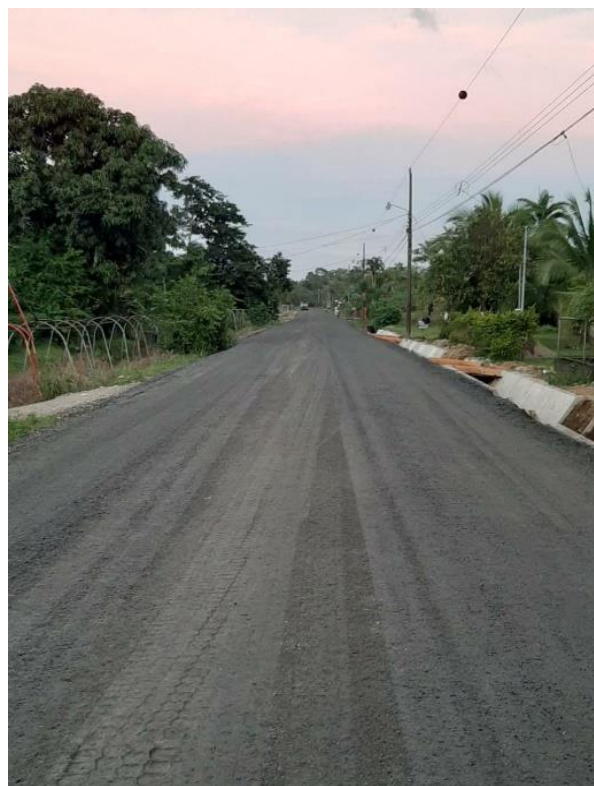

Construir un Tratamiento Superficial Bituminosos a 1.1 Kilómetros en Cuadrantes Zurquí, Distrito Puerto Viejo. Monto de Inversión: ₡47.779.743,82

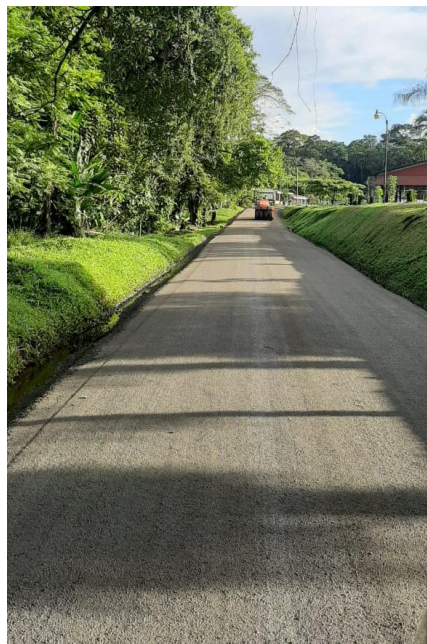

Proyectos Recursos Municipales para Gestión Vial 2020 En Plena Ejecución Física

Construir un Tratamiento Superficial Bituminosos a 1 Kilómetro en el Camino 4-10-006 Villa Lorena, Distrito La Virgen. Monto de Inversión hasta el momento: ₡17.562.629,76

Construir un Tratamiento Superficial Bituminosos a 1 Kilómetro en el Camino 4-10-139 Cuadrantes El Progreso, Distrito Puerto Viejo. Monto de Inversión hasta el momento: ₡3.879.280,00

Construir un Tratamiento Superficial Bituminosos a 0.75 Kilómetros en el Camino 4-10-140 Cuadrantes La Guaria, Distrito Puerto Viejo. Monto de Inversión hasta el momento: ₡2.147.730,00

7. Listado de caminos atendidos en el 2020

CAMINOS INTERVENIDOS DURANTE EL PERIODO 2020				
DE	HASTA	LONG. EN KM	LONG. INTERV.	LABOR REALIZADA
(ENT. C. 4-10-231) EL TIGRE (PLAZA DEL TIGRE)	(ENT. N.4) LA CHAVEZ (MINAET PARADA DE BUSES)	4.4	2	Limpieza de Cunetas-Conformación
(ENT. C.4-10-035) LA RAMBLA (PARCELA 2 POSTE 900222)	(ENT. C.4-10-033) LA RAMBLA (PARCELA 14 ARBOL CON FLECHA NARANJA)	2.8	0.8	Limpieza de Cunetas-Conformación
(ENT. N.229) RIO FRIO (POSTE 700058)	(ENT. C.4-10-110) FINCA CINCO (TAJO VIQUEZ)	2.3	2.3	Limpieza de Cunetas-Conformación
(ENT. N.4) EL TIGRE (POSTE 74503)	(ENT. C.4-10-003) TANGAMANDAPIO (POSTE Y TRANSFORMADOR 76001)	7.8	0.9	Limpieza de Cunetas-Conformación
(ENT. N.507) MALINCHE (BANANAL)	(ENT. N.507) LOS LIRIOS (SUPER LOS LIRIOS)	2.4	1.2	Limpieza-Conformación-Relastrado
(ENT. C.4-10-198) FINCA 5 (PUENTE FERREO)	(ENT. C.4-10-093) FINCA 1 (SEPAS DE BAMBU PARCELA 63)	5.4	1.9	Limpieza de Cunetas-Conformación
(RIO SUCIO) LAS VEGAS (POSTE D4610)	(FIN DE CAMINO) LOS ANGELES (RIO CHIRRIPO)	3.7	3.7	Limpieza-Conformación-Relastrado
(ENT. N.4) COLONIA HUETARES (PARADA DE BUSES)	(FIN DE CAMINO) LOS ANGELES (FINCA DEL LECHERO)	7.9	3.1	Limpieza-Conformación-Relastrado
(ENT. C.4-10-035) LA RAMBLA (POSTE 900222)	(FIN DE CAMINO) LA RAMBLA (RIO SUCIO, SEPAS DE BAMBU)	3.3	3.3	Limpieza de Cunetas-Conformación
CALLES URBANAS (CUADRANTES)	FINCA MALINCHE	0.1	0.1	Limpieza-Conformación-Relastrado
(ENT.C.4-10-101) LOS ANGELES (POSTE 7931)	(FIN DE CAMINO) LOS ANGELES (MEDIDOR ICE 7000659)	0.6	0.6	Limpieza-Conformación-Relastrado
(ENT.C.4-10-098) LOS ANGELES (LOS ANGELES NORTE)	(ENT.C.4-10-101) LOS ANGELES (FINCA CAMUZA)	1.9	1.0	Limpieza de Cunetas-Conformación
CALLES URBANAS (CUADRANTES)	FINCA DIEZ	1.6	1.6	Limpieza-Conformación-Relastrado
(ENT.C.4-10-099) FINCA 10 (CRUCE A LAS VEGAS)	(ENT.N.229) FINCA 10 (BAR UNIVERSAL)	0.9	0.9	Limpieza-Conformación-Relastrado
(ENT.N.229) FINCA 11 (CEMENTERIO)	(FIN DE CAMINO) FINCA 11 (CASA COLOR PAPAYA PARCELA 20)	0.9	0.9	Limpieza-Conformación-Relastrado
RUTA NACIONAL N° 508	LAS MARIAS-BOCA DEL RÍO SARAPIQUÍ	13.7	13.7	Limpieza de Cunetas-Conformación
DE	HASTA	LONG. EN KM	LONG. INTERV.	LABOR REALIZADA
(ENT. C. 4-10-231) EL TIGRE (PLAZA DEL TIGRE)	(ENT. N.4) LA CHAVEZ (MINAET PARADA DE BUSES)	4.4	1.4	Limpieza de Cunetas-Conformación
(ENT. C.4-10-018) FINCA 2 (LOCAL COMERCIAL COLOR VERDE)	(FIN DE CAMINO) TAPA VIENTO (CASA DE CEMENTO COLOR BLANCA)	0.8	0.8	Limpieza-Conformación-Relastrado
(ENT. N.505) BOCA RIO SUCIO (POSTE 418016A)	(ENT. C. 4-10-025) RIO TORO (PASO CIPRIANO)	14.8	9.8	Limpieza de Cunetas-Conformación
(ENT. N.4) TICARI (PARADA DE BUSES SOLDANZA)	(ENT.C.4-10-108) LA RAMBLA (POSTE 900222)	4.3	4.3	Limpieza de Cunetas-Conformación
(ENT. N.4) EL ROBLE (EBAIS DEL ROBLE)	(ENT. C.4-10-030) EL BUFALO (FINCA MURILLO POSTE 431702)	3.6	2.5	Limpieza-Conformación-Relastrado
(ENT. C.4-10-199) FINCA 3 (SALON COMUNAL FINCA 3)	(ENT. C.4-10-091) TAPA VIENTO (POSTE 74011)	1.7	1.5	Limpieza-Conformación-Relastrado
(ENT. C.4-10-089) TAPA VIENTO (POSTE 74826)	(ENT. C.4-10-018) FINCA 2-TAPAVIENTO (LOCAL COMERCIAL)	1.9	1.6	Limpieza-Conformación-Relastrado
(ENT. C.4-10-090) FINCA 3 (PG10M85)	(FIN DE CAMINO) FINCA 2 (RIO SUCIO)	2.7	2.4	Limpieza-Conformación-Relastrado
(ENT. N.229) FINCA 10 (POSTE PG 12M96)	(FIN DE CAMINO) FINCA 10 (RIO CHIRRIPO)	2.8	0.7	Limpieza-Conformación-Relastrado
(RIO SUCIO) LAS VEGAS (POSTE D4610)	(FIN DE CAMINO) LOS ANGELES (RIO CHIRRIPO)	3.7	1.8	Limpieza-Conformación-Relastrado
(RIO CHIRRIPO) FINCA 5 (CASA VERDE AGUA)	(ENT. C.4-10-018) FINCA 4 (ESTACION DE SERVICIO DEL ICE 74504)	3.1	2	Limpieza-Conformación-Relastrado
CALLES URBANAS (CUADRANTES)	LA VIRGEN DE SARAPIQUI	12.6	1.6	Limpieza de Cunetas-Conformación
CALLES URBANAS (CUADRANTES)	PUERTO VIEJO SARAPIQUI	8.4	0.8	Limpieza-Conformación-Relastrado
CALLES URBANAS (CUADRANTES)	LAS VEGAS DE FINCA DIEZ	0.8	0.8	Limpieza-Conformación-Relastrado
(ENT.C.4-10-018) FINCA 2 (COMERCIAL CRISTO REY)	(FIN DE CAMINO) FINCA 2 (CASA DE MADERA SIN PINTAR)	0.8	0.8	Limpieza-Conformación-Relastrado
CALLES URBANAS (CUADRANTES)	FINCA NUEVE SECTOR OASIS	2.1	0.6	Limpieza-Conformación-Relastrado
CALLES URBANAS (CUADRANTES)	FINCA DOS	2.5	2	Limpieza-Conformación-Relastrado
(ENT.C.4-10-133) EL PALMAR (CRUCE LA "Y" GRIEGA)	(ENT.C.4-10-135) EL PALMAR (ANTIGUA PULPERIA)	1.4	0.4	Limpieza-Conformación-Relastrado
(ENT.C.4-10-098) LOS ANGELES (LOS ANGELES NORTE)	(ENT.C.4-10-101) LOS ANGELES (FINCA CAMUZA)	1.9	0.9	Limpieza-Conformación-Relastrado
DE	HASTA	LONG. EN KM	LONG. INTERV.	LABOR REALIZADA
(ENT. C. 4-10-231) EL TIGRE (PLAZA DEL TIGRE)	(ENT. N.4) LA CHAVEZ (MINAET PARADA DE BUSES)	4.4	1.9	Limpieza-Conformación-Relastrado
(ENT.N.229) FINCA ONCE (PARCELA 2)	(ENT.N.4) LA ESPERANZA (FRENTE A LUBRICENTRO EL TUCAN)	9.1	1.4	Limpieza-Conformación-Relastrado
(ENT. N.4) TICARI (PARADA DE BUSES SOLDANZA)	(ENT.C.4-10-108) LA RAMBLA (POSTE 900222)	4.3	0.5	Limpieza-Conformación-Relastrado
(ENT. C.4-10-198) FINCA 5 (PUENTE FERREO)	(ENT. C.4-10-093) FINCA 1 (SEPAS DE BAMBU PARCELA 63)	5.4	2.7	Limpieza de Cunetas-Conformación
(ENT. C.4-10-199) FINCA 3 (SALON COMUNAL FINCA 3)	(ENT. C.4-10-091) TAPA VIENTO (POSTE 74011)	1.7	1	Limpieza de Cunetas-Conformación
(ENT. C.4-10-018) FINCA 1 (POSTE 74504H6)	(ENT. C.4-10-094) FINCA 1 (PALMITO, POSTE 176)	4.2	4.2	Limpieza-Conformación-Relastrado
(ENT. C.4-10-193) FINCA 1 (IGLESIA CATOLICA)	(ENT. C.4-10-193) CUADRANTES DE FINCA 1 (CASA AMARILLA CON TECHO RO)	3.6	3.6	Limpieza-Conformación-Relastrado
(RIO SUCIO) FINCA 2 (CASA COLOR CREMA)	(FIN DE CAMINO) FINCA 2 (POSTE L01M57B)	1.6	1.6	Limpieza-Conformación-Relastrado
CALLES URBANAS (CUADRANTES)	LAS HORQUETAS DE SARAPIQUÍ	6.2	1.2	Limpieza-Conformación-Relastrado
(ENT. C.4-10-091) FINCA 1 Y 2 (POSTE 749001)	(FIN DE CAMINO) TAPA VIENTO (POSTE 006006)	0.5	0.5	Limpieza-Conformación-Relastrado
CALLES URBANAS (CUADRANTES)	FINCA UNO	3.1	4.5	Limpieza-Conformación-Relastrado
CALLES URBANAS (CUADRANTES)	ISLA GRANDE-MORTERO	6.9	6.4	Limpieza-Conformación-Relastrado
ENT. R. C. 4-10-215 CALLE PEDERNALES	RÍO PUERTO VIEJO-SECTOR MUSUNGO	1.5	1.5	Limpieza de Cunetas-Conformación

DE	HASTA	LONG. EN KM	LONG. INTERV.	LABOR REALIZADA
(ENT. C. 4-10-231) EL TIGRE (PLAZA DEL TIGRE)	(ENT. N.4) LA CHAVEZ (MINAET PARADA DE BUSES)	4.4	2.5	Limpieza-Conformación-Relastrado
(ENT. C.4-10-035) LA RAMBLA (PARCELA 2 POSTE 900222)	(ENT. C.4-10-033) LA RAMBLA (PARCELA 14 ARBOL CON FLECHA NARANJA)	2.8	1.1	Limpieza de Cunetas-Conformación
(ENT. N.4) ISLA GRANDE (MINI SUPER LAS VEGAS)	(ENT. C.4-10-134) FINCA LA CONQUISTA (CASA DE CEMENTO DE DOS PLANTAS)	5.2	2	Limpieza de Cunetas-Conformación
(ENT. C.4-10-107) FINCA UCR (CASA DE CEMENTO BLANCA)	(FIN DE CAMINO) FINCA AGUA (CASA DE MADERA COLOR VERDE)	7.4	4.5	Limpieza de Cunetas-Conformación
(ENT. C.4-10-199) FINCA 3 (SALON COMUNAL FINCA 3)	(ENT. C.4-10-091) TAPA VIENTO (POSTE 74011)	1.7	0.9	Limpieza-Conformación-Relastrado
(ENT. N.229) FINCA 6 (POSTE ICE DE MADERA NEGRO)	(ENT. C.4-10-116) FINCA 3 (POSTE 74013)	2.9	1.1	Limpieza-Conformación-Relastrado
(ENT. C.4-10-035) LA RAMBLA (POSTE 900222)	(FIN DE CAMINO) LA RAMBLA (RIO SUCIO, SEPAS DE BAMBU)	3.3	3.3	Limpieza de Cunetas-Conformación
(ENT. C.4-10-199) FINCA 3 (PLAZA DEPORTES)	(FIN DE CAMINO) FINCA 2 (PORTON DE MADERA)	2.2	1.4	Limpieza-Conformación-Relastrado
(ENT. C.4-10-133) EL PALMAR (PLAZA DEPORTES)	ENT. C.4-10-037) FINCA AGUA (PARADA DE BUS)	6.1	1.5	Limpieza de Cunetas-Conformación
CALLES URBANAS (CUADRANTES)	LA VIRGEN DE SARAPIQUÍ	12.6	1	Limpieza-Conformación-Relastrado
CALLES URBANAS (CUADRANTES)	HORQUETAS DE SARAPIQUÍ	6.2	0.3	Limpieza-Conformación-Relastrado
(ENT.C.4-10-116) FINCA 3 (BAR EL QUIOSCO)	(FIN DE CAMINO) FINCA 3 (FABRICA DE MUEBLES Y VIVERO)	0.2	0.2	Limpieza-Conformación-Relastrado
CALLES URBANAS (CUADRANTES)	FINCA DOS	2.5	1	Limpieza-Conformación-Relastrado
ENT. R. C. 4-10-029 CAÑO NEGRO-LA DELIA	MASSAYA	5.5	5.3	Limpieza de Cunetas-Conformación
DE	HASTA	LONG. EN KM	LONG. INTERV.	LABOR REALIZADA
(ENT. N.507) ZURQUÍ (PUESTO DE MULAS)	(ENT. C. 4-10-003) NOGAL (GUAYACAN-PALMAR)	7.6	7.3	Limpieza-Conformación-Relastrado
(ENT. N.229) RIO FRIO (POSTE 700058)	(ENT. C.4-10-110) FINCA CINCO (TAJO VIQUEZ)	2.3	2.3	Limpieza de Cunetas-Conformación
(ENT. C.4-10-107) FINCA UCR (CASA DE CEMENTO)	(FIN DE CAMINO) FINCA AGUA (CASA DE MADERA COLOR VERDE)	7.4	0.5	Limpieza de Cunetas-Conformación
(RIO CHIRRIPO) FINCA 5 (CASA VERDE AGUA)	(ENT. C.4-10-018) FINCA 4 (ESTACION DE SERVICIO DEL ICE 74504)	3.1	0.5	Limpieza de Cunetas-Conformación
(ENT. N.229) EL BAMBU (POSTE 7381)	(ENT.N.4) HORQUETAS (PULPERIA 4 ESQUINAS)	2.6	1	Limpieza-Conformación-Relastrado
CALLES URBANAS (CUADRANTES)	HORQUETAS DE SARAPIQUÍ	6.2	0.2	Limpieza-Conformación-Relastrado
(ENT.N.4) RIO FRIO (CASA CON PORTON NEGRO METALICO)	(FIN DE CAMINO) RIO FRIO (FINCA LORENZO VARGAS)	0.2	0.2	Limpieza-Conformación-Relastrado
CALLES URBANAS (CUADRANTES)	CUATRO ESQUINAS	4.3	0.3	Limpieza-Conformación-Relastrado
(ENT.C.4-10-198) FINCA 5 (CASA NARANJA DE DOS PLANTAS)	(ENT.C.4-10-089) FINCA 5 (CASITILLA TAJO MUNICIPAL)	0.7	0.7	Limpieza-Conformación-Relastrado
CALLES URBANAS (CUADRANTES)	FINCA CINCO	3.8	3.8	Limpieza-Conformación-Relastrado
(ENT.N.229) FINCA 6 (PUENTE RIO SAN JOSE)	(ENT.N.229) FINCA 8 (FRENTE A PARADA DE BUSES)	3.2	3	Limpieza de Cunetas-Conformación
ENT. R. N. COLONIA SAN JOSÉ-LOS JARQUINES	FIN DE CAMINO-FINCA VICTOR GÓMEZ	0.5	0.5	Limpieza de Cunetas-Conformación
DE	HASTA	LONG. EN KM	LONG. INTERV.	LABOR REALIZADA
(ENT. C.4-10-035) LA RAMBLA (PARCELA 2 POSTE 900222)	(ENT. C.4-10-033) LA RAMBLA (PARCELA 14 ARBOL CON FLECHA NARANJA)	2.8	1.1	Limpieza de Cunetas-Conformación
(ENT. N.4) TICARI (PARADA DE BUSES SOLDANZA)	(ENT.C.4-10-108) LA RAMBLA (POSTE 900222)	4.3	4.3	Limpieza de Cunetas-Conformación
(ENT. N.229) FINCA 11 (POSTE 707001)	(FIN DE CAMINO) FINCAS DEL BANCO NACIONAL (CASA COLOR VERDE)	3.5	1.2	Limpieza de Cunetas-Conformación
(ENT. C.4-10-035) LA RAMBLA (POSTE 900222)	(FIN DE CAMINO) LA RAMBLA (RIO SUCIO, SEPAS DE BAMBU)	3.3	2.5	Limpieza de Cunetas-Conformación
(ENT. C.4-10-018) FINCA 4 (POSTE 14504)	(ENT. C.4-10-109) FINCA 5 (POSTE 700021)	3.4	1.3	Limpieza-Conformación-Relastrado
(ENT. N.229) EL BAMBU (POSTE 7381)	(ENT.N.4) HORQUETAS (PULPERIA 4 ESQUINAS)	2.6	1.1	Limpieza-Conformación-Relastrado
(ENT. N.4) LA ESPERANZA (FRENTE A MINI SUPER LA ESPERANZA)	(ENT. C.4-10-123) CUBUJUQUI SECTOR B (FRENTE A CASAS DE MADERA PARCELA 7)	7.7	3	Limpieza de Cunetas-Conformación
(ENT. C.4-10-122) CUBUJUQUI SECTOR A (PARCELA 7)	(FIN DE CAMINO) CUBUJUQUI SECTOR B (PARCELA VICTOR CHACON)	5.4	2	Limpieza de Cunetas-Conformación
CALLES URBANAS (CUADRANTES)	HORQUETAS DE SARAPIQUÍ	6.2	1	Limpieza-Conformación-Relastrado
CALLES URBANAS (CUADRANTES)	TICARI	0.9	0.9	Limpieza-Conformación-Relastrado
(ENT.C.4-10-123) CUBUJUQUI SECTOR B (IGLESIA CATOLICA)	(FIN DE CAMINO) CUBUJUQUI SECTOR B (TERRENO DE LA ADI CUBUJUQUI)	0.4	0.4	Limpieza de Cunetas-Conformación
CALLES URBANAS (CUADRANTES)	FINCA CINCO	3.8	0.3	Limpieza-Conformación-Relastrado
CALLES URBANAS (CUADRANTES)	PANGOLA	0.8	0.8	Limpieza-Conformación-Relastrado
(ENT.N.745) PANGOLA (SAN RAFAEL)	(ENT.C.4-10-042) PANGOLA (CRUCE CON CALLE EL TAJO)	3.8	3.8	Limpieza-Conformación-Relastrado
ENT. R. N. COLONIA SAN JOSÉ-LOS JARQUINES	FIN DE CAMINO-FINCA VICTOR GÓMEZ	0.5	0.5	Limpieza de Cunetas-Conformación

DE	HASTA	LONG. EN KM	LONG. INTERV.	LABOR REALIZADA
(ENT. N.4) CUBUJUQUI (FRENTE TANQUE DE AGUA ASADA HOR)	(ENT. C.4-10-122) CENTRO-COLONIA CUBUJUQUI (ESCUELA CUBUJUQUI)	2.5	1.8	Limpieza-Conformación-Relastrado
(ENT. N.4) INDACO (PARADA DE BUS ANARANJADA)	(ENT. C.4-10-033) LA CHAVEZ (PALMITERA PARCELA 1)	6.7	1.8	Limpieza de Cunetas-Conformación
(ENT. C.4-10-149) HORQUETAS (CEMENTERIO)	(ENT. C.4-10-035) TICARI (FRENTE AL CINDEA)	2.6	2	Limpieza-Conformación-Relastrado
(ENT. N.229) RIO FRIO (POSTE 700058)	(ENT. C.4-10-110) FINCA CINCO (TAJO VIQUEZ)	2.3	2.3	Limpieza de Cunetas-Conformación
(ENT. C.4-10-107) FINCA UCR (CASA DE CEMENTO COLOR BLAN)	(FIN DE CAMINO) FINCA AGUA (CASA DE MADERA COLOR VERDE)	7.4	0.6	Limpieza de Cunetas-Conformación
(ENT. C.4-10-035) LA RAMBLA (POSTE 900222)	(FIN DE CAMINO) LA RAMBLA (RIO SUCIO, SEPAS DE BAMBU)	3.3	3.3	Limpieza de Cunetas-Conformación
(ENT. C.4-10-018) FINCA 2 (PARCELA 152 POSTE 1076004)	(ENT. C.4-10-037) LA RAMBLA (CASA DE FIBROLIT VERDE FINCA UCR)	1.8	1.5	Limpieza de Cunetas-Conformación
(ENT. N.4) LA ESPERANZA (FRENTE A MINI SUPER LA ESPERANZ)	(ENT. C.4-10-123) CUBUJUQUI SECTOR B (FRENTE A CASAS DE MADERA PARC)	7.7	2.5	Limpieza de Cunetas-Conformación
(ENT. C.4-10-122) CUBUJUQUI SECTOR A (PARCELA 7)	(FIN DE CAMINO) CUBUJUQUI SECTOR B (PARCELA VICTOR CHACON)	5.4	2.4	Limpieza-Conformación-Relastrado
(ENT. C.4-10-070) EL ROBLE (PARCELA 17 POSTE 423009)	(ENT. C.4-10-070) EL ROBLE (PARCELA 28B POSTE 423032)	4.1	1.8	Limpieza de Cunetas-Conformación
(ENT. C.4-10-123) CUBUJUQUI SECTOR B (IGLESIA CATOLICA)	(FIN DE CAMINO) CUBUJUQUI SECTOR B (TERRENO DE LA ADI CUBUJUQUI)	0.4	1	Limpieza-Conformación-Relastrado
CALLES URBANAS (CUADRANTES)	FINCA CINCO	3.8	0.7	Limpieza-Conformación-Relastrado
(ENT. C.4-10-065) SAN JOSE SUR (PARCELA 14 EDUVINA FERRETS)	(FIN DE CAMINO) PARQUE BRAULIO CARRILLO (PUESTO DE GUARDA PARQUES)	1.1	0.8	Limpieza de Cunetas-Conformación
(ENT. N.745) PANGOLA (ENTRADA A FINCA RUBI)	(LIMITE PROV CON ALAJUELA) PANGOLA (PARCELA 31-B)	1.3	1.3	Limpieza-Conformación-Relastrado
(ENT. C.4-10-159) KAY RICA (PARCELA 17 POSTE 431313)	(ENT. C.4-10-159) KAY RICA (PARCELA 18 POSTE 421324)	6.4	1	Limpieza de Cunetas-Conformación
(ENT. R.4) HACIENDA SANTANDER (POSTE 6905104)	(ENT. N.4) ISLA GRANDE (ROTULO MT BAR)	2.9	2.6	Limpieza-Conformación-Relastrado
(ENT. C.4-10-261) EL RUBI (PARCELA 31B)	(FIN DE CAMINO) EL RUBI (PARCELA 48)	0.7	0.7	Limpieza de Cunetas-Conformación
(ENT. C.4-10-313) EL RUBI (PARCELA 39)	(FIN DE CAMINO) EL RUBI (PARCELA 41)	0.8	0.8	Limpieza de Cunetas-Conformación
DE	HASTA	LONG. EN KM	LONG. INTERV.	LABOR REALIZADA
(ENT. N.4) INDACO (PARADA DE BUS ANARANJADA)	(ENT. C.4-10-033) LA CHAVEZ (PALMITERA PARCELA 1)	6.7	3.2	Limpieza-Conformación-Relastrado
(ENT. N.505) BOCA RIO SUCIO (POSTE 418016A)	(ENT. C.4-10-025) RIO TORO (PASO CIPRIANO)	14.8	10	Limpieza de Cunetas-Conformación
(ENT. N.4) TICARI (PARADA DE BUSES SOLDANZA)	(ENT. C.4-10-108) LA RAMBLA (POSTE 900222)	4.3	1	Limpieza-Conformación-Relastrado
(ENT. C.4-10-107) FINCA UCR (CASA DE CEMENTO COLOR BLAN)	(FIN DE CAMINO) FINCA AGUA (CASA DE MADERA COLOR VERDE)	7.4	0.7	Limpieza de Cunetas-Conformación
(ENT. C.4-10-007) SAN RAMON DE LA VIRGEN (POSTE 420222)	(ENT. C.4-10-065) LA SUERTE (PARCELA 7 POSTE 420818)	5.1	5.1	Limpieza de Cunetas-Conformación
(ENT. C.4-10-018) FINCA 2 (PARCELA 152 POSTE 1076004)	(ENT. C.4-10-037) LA RAMBLA (CASA DE FIBROLIT VERDE FINCA UCR)	1.8	1.5	Limpieza-Conformación-Relastrado
(ENT. C.4-10-032) LA CONQUISTA (POSTE 11M ICE 04)	(ENT. C.4-10-003) EL PALMAR (PARCELA 188)	6.8	3	Limpieza de Cunetas-Conformación
(ENT. C.4-10-070) EL ROBLE (PARCELA 17 POSTE 423009)	(ENT. C.4-10-070) EL ROBLE (PARCELA 28B POSTE 423032)	4.1	2.4	Limpieza de Cunetas-Conformación
(ENT. C.4-10-159) KAY RICA (PARCELA 17 POSTE 431313)	(ENT. C.4-10-159) KAY RICA (PARCELA 18 POSTE 421324)	6.4	3.7	Limpieza de Cunetas-Conformación
DE	HASTA	LONG. EN KM	LONG. INTERV.	LABOR REALIZADA
(ENT. N.505) COLONIA SAN JOSE (BAR PAPIS)	(ENT. N.508) LA GATA (CRUCE JERUSALEM)	23.6	5.5	Limpieza de Cunetas-Conformación
(ENT. N.4) EL TIGRE (POSTE 74503)	(ENT. C.4-10-003) TANGAMANDAPIO (POSTE Y TRANSFORMADOR 76001)	7.8	7.8	Limpieza-Conformación-Relastrado
(ENT. C.4-10-035) LA RAMBLA (POSTE 900222)	(FIN DE CAMINO) LA RAMBLA (RIO SUCIO, SEPAS DE BAMBU)	3.3	1.8	Limpieza de Cunetas-Conformación
(RIO CHIRRIPO) FINCA 5 (CASA VERDE AGUA)	(ENT. C.4-10-018) FINCA 4 (ESTACION DE SERVICIO DEL ICE 74504)	3.1	1.5	Limpieza de Cunetas-Conformación
(ENT. C.4-10-032) LA CONQUISTA (POSTE 11M ICE 04)	(ENT. C.4-10-003) EL PALMAR (PARCELA 188)	6.8	2	Limpieza-Conformación-Relastrado
(ENT. C.4-10-133) EL PALMAR (PLAZA DEPORTES)	(ENT. C.4-10-037) FINCA AGUA (PARADA DE BUS)	6.1	6.1	Limpieza de Cunetas-Conformación
(ENT. C.4-10-026) COLONIA SAN JOSÉ (RÓTULO EL PROGRESO)	(ENT. C.4-10-257) EL PROGRESO (ESCUELA)	2.7	2.7	Limpieza-Conformación-Relastrado
(ENT. C.4-10-132) FLAMINIA (FINCA COCHO)	(ENT. C.4-10-031) EL TIGRE (ASERRADERO DURAN)	0.9	0.9	Limpieza-Conformación-Relastrado
CALLES URBANAS (CUADRANTES)	EL TIGRE	2.5	2.5	Limpieza de Cunetas-Conformación
(ENT. N.505) COLONIA SAN JOSÉ (FINCA LOS JARQUINES)	(FIN DE CAMINO) EL PROGRESO (PLAZA)	4.0	4	Limpieza-Conformación-Relastrado
(ENT. C.4-10-159) KAY RICA (PARCELA 17 POSTE 431313)	(ENT. C.4-10-159) KAY RICA (PARCELA 18 POSTE 421324)	6.4	2.1	Limpieza de Cunetas-Conformación
ENT. R. C. 4-10-029 CAÑO NEGRO-LA DELIA	MASSAYA	8.5	8	Limpieza-Conformación-Bacheo
RUTA NACIONAL N° 508	LAS MARIÁS-BOCA DEL RÍO SARAPIQUÍ	13.7	8	Limpieza de Cunetas-Conformación

DE	HASTA	LONG. EN KM	LONG. INTERV.	LABOR REALIZADA
(ENT. N.507) LOS NARANJALES (POSTE 418401)	(FIN DE CAMINO) LA CHIRIPA (BOCA DEL RIO SUCIO)	9.9	2.4	Limpieza de Cunetas-Conformación
(ENT. N.505) COLONIA SAN JOSE (BAR PAPIS)	(ENT. N.508) LA GATA (CRUCE JERUSALEM)	23.6	14.6	Limpieza de Cunetas-Conformación
(ENT. C.4-10-107) FINCA UCR (CASA DE CEMENTO COLOR BLANCO)	(FIN DE CAMINO) FINCA AGUA (CASA DE MADERA COLOR VERDE)	7.4	0.7	Limpieza-Conformación-Base
(ENT.C.4-10-005) LLANO GRANDE (POSTE 424549)	(ENT.C.4-10-273) LLANO GRANDE (LIMITE PROV.ALAJUELA POSTE 304804P2)	9.9	0.9	Limpieza de Cunetas-Conformación
(ENT. C.4-10-035) LA RAMBLA (POSTE 900222)	(FIN DE CAMINO) LA RAMBLA (RIO SUCIO, SEPAS DE BAMBU)	3.3	1.8	Limpieza-Conformación-Base
(ENT. C.4-10-018) FINCA 2 (PARCELA 152 POSTE 1076004)	(ENT. C.4-10-037) LA RAMBLA (CASA DE FIBROLIT VERDE FINCA UCR)	1.8	1.9	Limpieza-Conformación-Base
(ENT. N.4) FLAMINEA (POSTE 43403F9) (CALLE CAÑO NEGRO)	(ENT. C.4-10-003) CAÑO NEGRO (EL PALMAR)	5.0	1.8	Limpieza de Cunetas-Conformación
CALLES URBANAS (CUADRANTES)	COLONIA SAN JOSÉ	0.8	0.8	Limpieza de Cunetas-Conformación
(ENT.C.4-10-132) FLAMINIA (FINCA COCHO)	(ENT.C.4-10-031) EL TIGRE (ASERRADERO DURAN)	0.9	2	Limpieza de Cunetas-Conformación
RUTA NACIONAL N° 505	BOCA DEL RÍO SUCIO-LOS JARQUINES AL CRUCE LOS LIRIOS	6.7	0.5	Limpieza de Cunetas-Conformación
DE	HASTA	LONG. EN KM	LONG. INTERV.	LABOR REALIZADA
(ENT. N.505) COLONIA SAN JOSE (BAR PAPIS)	(ENT. N.508) LA GATA (CRUCE JERUSALEM)	23.6	0.8	Limpieza de Cunetas-Conformación
(ENT. N.4) TICARI (PARADA DE BUSES SOLDANZA)	(ENT.C.4-10-108) LA RAMBLA (POSTE 900222)	4.3	2	Limpieza-Conformación-Relastrado
(ENT.C.4-10-005) LLANO GRANDE (POSTE 424549)	(ENT.C.4-10-273) SONORA (LIMITE PROV.ALAJUELA POSTE 304804P2)	9.9	2	Limpieza-Conformación-Relastrado
(ENT. C. 4-10-028) ZAPOTE (ESCUELA)	(ENT. C. 4-10-074) SAN JULIAN (REDONDEL)	6.4	4	Limpieza-Conformación-Relastrado
DE	HASTA	LONG. EN KM	LONG. INTERV.	LABOR REALIZADA
(ENT.N.229) FINCA ONCE (PARCELA 2)	(ENT.N.4) LA ESPERANZA (FRENTE A LUBRICENTRO EL TUCAN)	9.1	3.9	Limpieza-Conformación-Relastrado
(ENT. N.4) TICARI (PARADA DE BUSES SOLDANZA)	(ENT.C.4-10-108) LA RAMBLA (POSTE 900222)	4.3	0.5	Limpieza-Conformación-Relastrado
(ENT.C.4-10-005) LLANO GRANDE (POSTE 424549)	(ENT.C.4-10-273) SONORA (LIMITE PROV.ALAJUELA POSTE 304804P2)	9.9	7.3	Limpieza-Conformación-Relastrado
(ENT. C. 4-10-028) ZAPOTE (ESCUELA)	(ENT. C. 4-10-074) SAN JULIAN (REDONDEL)	6.4	1.3	Limpieza-Conformación-Relastrado
(ENT. C.4-10-156) HUETARES (POSTE 040827037)	(FIN DE CAMINO) HUETARES (RIO SUCIO)	3.3	3.1	Limpieza-Conformación-Relastrado
(ENT. C.4-10-101) HUETARES (ASADA HUETARES)	(ENT. C.4-10-102) HUETARES (TALLER MONGE)	0.5	0.5	Limpieza-Conformación-Relastrado
(ENT. C.4-10-113) EL BAMBU (PARCELA 3)	(ENT.C.35) TICARI (PARCELA 59 POSTE ALTA TENSION P63)	2.1	1.3	Limpieza-Conformación-Relastrado
	TOTALES DEL MES	35.6	17.9	
	TOTAL GLOBAL AÑO 2020	697.9	342.8	
	90.2%	PORCENTAJE DE ATENCIÓN DE LA META		
	380	KILÓMETROS PLANIFICADOS PARA ATENCIÓN		

8. RESUMEN GENERAL DE CAMINOS ATENDIDOS EN EL 2020

RESUMEN GENERAL PERÍODO 2020		
		PORCENTAJE REPRESENTATIVO
TOTAL DE KILOMETROS DE RED VIAL CANTONAL INVENTARIADOS	1065	
TOTAL DE KILOMETROS DE CAMINOS ATENDIDOS EN 2020	353	33.15%
KILOMETROS DE CAMINOS ATENDIDOS POR LA MAQUINARIA MUNICIPAL	342.8	97.11%
RELASTRADO DE CAMINOS ATENDIDOS POR LA MAQUINARIA MUNICIPAL	161.8	45.84%
LIMPIEZA Y CONFORMACIÓN DE CAMINOS ATENDIDOS POR MAQUINARIA MUNICIPAL	181	51.27%
ASFALTADO DE CAMINOS ATENDIDOS CON EQUIPO CONTRATADO	10.2	2.89%
COSTO PARA LA MUNICIPALIDAD DE CAMINOS ATENDIDOS POR LA MAQUINARIA MUNICIPAL	\$356,956,211.96	
COSTO POR KILOMETRO APROXIMADO DE CAMINOS ATENDIDOS POR LA MAQUINARIA MUNICIPAL	\$1,041,295.83	

9. GESTIÓN DE LAS VICEALCALDÍAS DURANTE EL 2020

9.1 Vicealcaldesa Primera: Vanessa Rodríguez Rodríguez

1. Conformación del Consejo Cantonal de Coordinación Interinstitucional (CCCI).	2. Acompañamiento y coordinación con las MiPymes del cantón.	3. Coordinación del Comité Municipal de Emergencias	4. Acompañamiento a los Centros de Cuido y de Desarrollo Infantil (CECUDI).	5. Acompañamiento al Comité Cantonal de la Persona Joven de Sarapiquí.
1.1. Se conformó en el mes de octubre 2020.	2.1. Mapeo y diagnóstico de 265 emprendimientos activos en el cantón.	3.1. Se encuentra conformado por 22 instituciones y organizaciones con presencia local.	4.1. Seguimiento a la operación de los CECUDI Puerto Viejo y Horquetas.	5.1. Se mantienen las acciones de acompañamiento en la formulación presupuestaria y planificación de las actividades.
1.2. A la fecha se encuentran participando activamente un total de 24 instituciones: Municipalidad, AyA, INDER, SENASA, MAG, CONAVI, INA, SINAC, INAMU, IAFA, COSEVI, ICE, PANI, MEIC, CCSS, UNED, CCPJ, PROCOMER, CONAPDIS, ICT, IMAS, ICODER, CCDR, Fuerza Pública.	2.2. Trabajo articulado con FUNDECOR, para obtener recursos no reembolsables, concursables, aportados por el Sistema de Banca para el Desarrollo.	3.2. Elaboración, ejecución y evaluación del Plan de Acción Cantonal ante el COVID-19.	4.2. Gestión ante la proveeduría municipal de los procesos de compra de equipamiento para el CECUDI La Virgen.	5.2. Apertura de espacios para la participación de este órgano en la coordinación interinstitucional.

<p>1.3. Se conformaron comisiones de trabajo según alcances de cada institución: Social, Ambiental, Económica, Infraestructura, Cultural y Deportiva.</p>	<p>2.3. Atracción de espacios de capacitación con INA, CICAP, MEIC en temas de Contratación Administrativa y uso de la plataforma SICOP.</p>	<p>3.3. Atención de solicitudes de asistencia humanitaria por afectaciones directas por COVID- 19. Se otorgó asistencia a 6960 personas del cantón que sufrieron por enfermedad, despido, reducción de jornada, pobreza y otras condiciones de vulnerabilidad, según las directrices de CNE.</p>	<p>4.3. Gestiones correspondientes para el inicio de operación del CECUDI La Virgen.</p>	
<p>1.4. Las comisiones avanzan en la elaboración de sus estrategias de articulación interinstitucional, mapeo cantonal de las inversiones actuales, diagnóstico de necesidades, coordinación de espacios de trabajo con organizaciones no institucionales, entre otros.</p>	<p>2.4. Gestión ante el MEIC, INA e INAMU: Sarapiquí como sede del Programa Nacional Mujer y Negocios 2021. Espacio de capacitación para 30 emprendimientos liderados por mujeres del cantón.</p>	<p>3.4. Gestiones con CNE para intervención en los ríos Sarapiquí y San José por socavaciones generadas por crecimiento del caudal.</p>		



Apertura de espacios de comercialización para los emprendimientos locales, en coordinación con otras instituciones

Actividades C.C.P.J.S.



Actividades C.M.E.



9.2 Vicealcalde Segundo: Orlando Brenes Varela

Institución	Gestión
ICT	En conjunto con CATUSA se trabajó en el Plan de Gestión Integral del Destino Turístico lográndose la gigantografía, rotulación, códigos QR, guías informativas digitales y el anteproyecto para el Muelle de Puerto Viejo
PANI	Se participa en la junta directiva, por pandemia se trabajó virtualmente, se motiva a Asociaciones de Desarrollo a solicitar parques infantiles. Dentro de la gestión de la junta se logra hacer entrega de 22 cunas, así como promover la protección de la niñez y adolescencia en el cantón
Embajada de USA	Después de la visita de personeros de la embajada, dentro del Programa Sembramos Seguridad en conjunto con Fuerza Pública se gestiona mejoras en los sitios identificados como vulnerables e inseguros en el cantón
Red de Cuido del Adulto Mayor	Recientemente se esta presente en la Junta Directiva del hogar de ansianos de La Virgen, se gestiona mejoras tales como una bahía y señalización muy clara y específica para accesos de los adultos.
MICITT	En conjunto con la ministra Paola Vega Castillo y el viceministro Teodoro Willink Castro, se nos solicitó enlistar los lugares en el cantón donde no existe cobertura, se sigue en el proceso para proveer de servicios de internet en los sitios de mas interes tales como centros educativos y el sector turístico, se promovió en redes sociales de la Municipalidad, lográndose enviar un listado al MICITT de necesidades.
MCJD	En conjunto con la ministra de cultura Silví Durán y su personal se trabajó con el inventario cultural en todos los distritos para promoción de la cultura, se cuenta con el inventario cultural y la donación de la exposición permanente Ruta de Los Héroes.
COMAD	Se participa en la red para lograr un cantón inclusivo con, se promueve señalización y parabuses inclusivas para esta población, ya se lograron la construcción de 4 parabuses.
Consejo de Sostenibilidad	Dentro del Consejo de Sostenibilidad se promueve con el sello TourCert al cantón, a nivel internacional como un destino Turístico Certificado, se siguen haciendo esfuerzos para mantener la certificación Alemana.

Gigantografía



Exposición Permanente Ruta de los Héroes



Parabuses inclusivas



CONCLUSIÓN

En general, es muy satisfactorio brindar una rendición de cuentas con aspectos de interés para la población Sarapiqueña.

Estamos muy agradecidos con toda la población del cantón de Sarapiquí, con las instituciones públicas, privadas, asociaciones de desarrollo, comités comunales, grupos organizados, Concejos de cada Distrito, Concejo Municipal y todos los Funcionarios Municipales, por su esfuerzo y dedicación, ya que son piezas fundamentales para el logro de los objetivos propuestos y alcanzados en este período 2020, sigamos avanzando y construyendo el desarrollo de Sarapiquí.

Pedro Rojas Guzmán
Alcalde Municipal

Sarapiquí, 26 de febrero 2020