



MUNICIPALIDAD DE SARAPIQUÍ

RENDICION DE CUENTAS

ALCALDESA MUNICIPAL

LICDA. VANESSA RODRÍGUEZ RODRÍGUEZ

Marzo 2023

TABLA DE CONTENIDO

Introducción	3
Agradecimientos.....	4
Reseña del cantón de Sarapiquí	5
Ingresos	6
Morosidad	11
Egresos	11
Programa I: Dirección y Administración General.....	12
Programa II: Servicios Comunales.....	14
Programa III: Inversiones.	23
Informe de la gestión de la Vicealcaldía Primera.....	46
Coordinaciones Interinstitucionales- CCCI	49
Comité Municipal de Emergencias	52
Conclusión	55

INTRODUCCIÓN

Uno de los aspectos fundamentales en la función pública es la rendición de cuentas ante la ciudadanía, la cual propicia la transparencia que debe imperar en el manejo e inversión de los fondos públicos que administran las instituciones estatales. En acatamiento a lo dispuesto en el artículo 17, inciso g) del Código Municipal las Alcaldías Municipales deben presentar un informe anual de las labores ejecutadas, esto constituye una obligación en el cumplimiento de deberes, así como su debido sometimiento a la evaluación de resultados y ejecución de metas del municipio y su gestión por parte de los habitantes del cantón.

El informe de rendición de cuentas correspondiente al periodo 2022, contiene los detalles del comportamiento financiero y presupuestario desde el primero de enero al treinta y uno de diciembre del dos mil veintidós. También se incluye lo correspondiente a proyectos en compromisos presupuestarios dos mil veintidós que se ejecutan en el primer semestre dos mil veinte tres.

La labor que realiza esta municipalidad está enfocada en atender las necesidades económicas, sociales y ambientales de los habitantes del cantón, generando vías de acceso, atención a las poblaciones en vulnerabilidad, coordinación interinstitucional para unión y mejor canalización de los recursos, priorización de necesidades: 1. Agua Potable, 2. Conectividad a Internet, 3. Infraestructura vial, todo ello en un entorno seguro, con oportunidades educativas y acceso a la salud. Lo anterior como respuesta a la demanda del pueblo que clama por oportunidades de empleo.

Las labores que hoy se detallan en este documento se generan de las propuestas planteadas en el Plan Estratégico, Plan Quinquenal, Plan de Gobierno 2020-2024 y peticiones de los sarapiqueños (as), cuyo objetivo es atender las necesidades planteadas en los diferentes espacios de participación ciudadana.

AGRADECIMIENTOS

A Dios por darme la fuerza, la pasión y compromiso para trabajar cuanto sea necesario por el deseo de ver un Sarapiquí en continuo progreso.

Al señor Pedro Rojas Guzmán, hoy Diputado de la República 2022-2026, quien formuló el Plan Operativo Anual junto a nosotros para el periodo 2022 en su ejercicio como Alcalde Municipal y continua brindando apoyo en diferentes requerimientos del cantón.

Al Concejo Municipal, que pese a sus representaciones partidarias han unido sus esfuerzos en una misma dirección: El desarrollo cantonal.

A todo el equipo municipal que labora con esmero y dedicación para cumplir con las metas de la institución, siempre con el espíritu de contribuir al desarrollo y progreso del cantón de Sarapiquí.

A las instituciones que han sido y son fundamentales en la articulación de esfuerzos para lograr las metas propuestas desde la coordinación interinstitucional.

A las comunidades organizadas de Sarapiquí, que ante a las adversidades brindan su apoyo voluntario para atender la demanda requerida que permite mejorar la calidad de vida de sus vecinos (as) y contribuyen para que los proyectos municipales sean de mayor alcance.



RESEÑA DEL CANTÓN DE SARAPIQUÍ

Sarapiquí es el cantón número 10 de la provincia de Heredia, fundado el 18 de noviembre de 1970, en la segunda administración del estadista José Figueres Ferrer. Tiene 2140 km² de extensión territorial; hace límites con 3 provincias (San José, Alajuela y Limón) y con Nicaragua, en el río San Juan. Posee 5 distritos: Puerto Viejo, La Virgen, Horquetas, Llanuras del Gaspar y Cureña. Su población actual es de 80 mil habitantes aproximadamente y cuenta en su territorio con más de 140 instituciones educativas de primaria y secundaria, además de 2 universidades públicas (UNED y UNA). Posee una rica historia ancestral cuyos protagonistas fueron los indios Botos, etnia precolombina descendiente de los Chibchas y su río histórico es el Sarapiquí, que heredó su nombre al cantón. Su producción agrícola es diversa y se basa en cultivos de banano, piña, palmito, tubérculos, plantas para exportación, ganado y leche. Además, como región ubicada en el trópico húmedo costarricense, mantiene una línea y oferta turística relacionada con los ecosistemas y la protección a los ambientes naturales. Posee un recurso hídrico de calidad que lo sustentan y administran 14 asociaciones conocidas como ASADAS. El cantón está certificado como Destino Turístico Sustentable por la empresa Cert Tour, de Alemania, por el hecho de contar con un 3% de la biodiversidad del mundo, los esfuerzos para la conservación de los recursos naturales, las buenas prácticas comerciales, la sensibilización de los viajeros, colaboradores de la organización y la participación de la población local. El inventario de atractivos turísticos lo complementan con particularidades ambientales, entre parques nacionales, reservas biológicas, zonas de protección, humedales y recursos hídricos.

Sarapiquí, aunque es un cantón de la provincia de Heredia, según regionalización de MIDEPLAN forma parte de la Región Huetar Norte, es el quinto cantón más grande en extensión territorial del país y cuenta con innumerables riquezas naturales. Está ubicado en medio de dos cantones que tienen ciento once años cada uno, mientras Sarapiquí cumplirá cincuenta y tres años este año.

Sus índices de desarrollo no se manifiestan a favor de este cantón pese a los enormes esfuerzos que encabezan la Municipalidad y otras organizaciones locales,

Según el Índice de Desarrollo Social de MIDEPLAN 2017, cinco distritos de la región Huetar Norte tienen los resultados más bajos de desarrollo, encabezados por tres distritos del cantón de Sarapiquí: Cureña, Llanuras del Gaspar y Puerto Viejo. Además de los cinco distritos del cantón; Cureña, Llanuras del Gaspar, Puerto Viejo y La Virgen se encuentran dentro del primer quintil de la población más pobre del país mientras que el distrito de Horquetas se ubica en el segundo quintil. Algunas de las razones por las cuales se reflejan esos datos son la baja densidad

poblacional, ser un cantón fronterizo con una población migratoria flotante, dificultad de tránsito de bienes y servicios, la existencia de una zona fronteriza inalienable en la cual no se pueden realizar inversiones para servicios públicos o privados, entre otros. Además, la extensión territorial, es una limitación para que los servicios estén al alcance de toda su población, la infraestructura vial, servicios de agua potable, conectividad a internet, salud, educación y seguridad son retos para el desarrollo social y económico que este cantón necesita.

INGRESOS

El ingreso económico total durante el 2022 fue de ₡8.132 millones según la siguiente clasificación de ingresos.

Cuadro N° 1. Ingresos del periodo 2022 por código de clasificación presupuestaria.

MUNICIPALIDAD DE SARAPIQUI		
INGRESOS PERIODO 2022		
CODIGO	NOMBRE	MONTO
	INGRESOS TOTALES	8,132,201,759.40
1.0.0.0.00.00.0.0.000	INGRESOS CORRIENTES	3,197,976,999.77
1.1.0.0.00.00.0.0.000	INGRESOS TRIBUTARIOS	1,902,107,072.01
1.1.2.0.00.00.0.0.000	IMPUESTOS SOBRE LA PROPIEDAD	1,167,735,298.31
1.1.2.1.00.00.0.0.000	Impuesto sobre la propiedad de bienes inmuebles	1,167,735,298.31
1.1.2.1.01.00.0.0.000	Impuesto sobre la propiedad de bienes inmuebles, Ley No. 7729	1,167,664,254.56
1.1.2.1.02.00.0.0.000	Impuesto sobre la propiedad de bienes inmuebles, Ley No. 7509	71,043.75
1.1.3.2.00.00.0.0.000	IMPUESTOS ESPECÍFICOS SOBRE LA PRODUCCIÓN Y CONSUMO DE BIENES Y SERVICIOS	158,044,314.92
1.1.3.2.01.00.0.0.000	IMPUESTOS ESPECÍFICOS SOBRE LA PRODUCCIÓN Y CONSUMO DE BIENES	157,236,814.92
1.1.3.2.01.02.0.0.000	Impuestos específicos sobre la explotación de recursos naturales y minerales	82,995,855.89
1.1.3.2.01.05.0.0.000	Impuestos específicos sobre la construcción	74,240,959.03
1.1.3.2.02.00.0.0.000	IMPUESTOS ESPECÍFICOS SOBRE LA PRODUCCIÓN Y CONSUMO DE SERVICIOS	807,500.00
1.1.3.2.02.03.0.0.000	Impuestos específicos a los servicios de diversión y esparcimiento	807,500.00
1.1.3.3.00.00.0.0.000	OTROS IMPUESTOS A LOS BIENES Y SERVICIOS	521,115,322.20
1.1.3.3.01.00.0.0.000	Licencias profesionales comerciales y otros permisos	521,115,322.20
1.1.3.3.01.02.0.0.000	Patentes Municipales	436,334,279.52
1.1.3.3.01.05.0.0.000	Patentes de licores	79,006,236.92
1.1.3.3.01.09.0.0.000	Otras licencias profesionales comerciales y otros permisos	5,774,805.76
1.1.9.0.00.00.0.0.000	OTROS INGRESOS TRIBUTARIOS	55,212,136.58
1.1.9.1.00.00.0.0.000	IMPUESTO DE TIMBRES	55,212,136.58
1.1.9.1.01.00.0.0.000	Timbres municipales (por hipotecas y cédulas hipotecarias)	45,376,500.90
1.1.9.1.02.00.0.0.000	Timbre Pro-parques Nacionales.	9,835,635.68

1.3.0.0.00.00.0.0.000	INGRESOS NO TRIBUTARIOS	866,587,290.32
1.3.1.0.00.00.0.0.000	VENTA DE BIENES Y SERVICIOS	744,545,141.91
1.3.1.2.00.00.0.0.000	VENTA DE SERVICIOS	744,545,141.91
1.3.1.2.04.00.0.0.000	ALQUILERES	37,253,959.70
1.3.1.2.04.01.0.0.000	Alquiler de edificios e instalaciones	37,253,959.70
1.3.1.2.05.00.0.0.000	SERVICIOS COMUNITARIOS	706,862,407.21
1.3.1.2.05.04.0.0.000	Servicios de saneamiento ambiental	532,364,143.21
1.3.1.2.05.04.1.0.000	Servicios de recolección de basura	502,469,044.94
1.3.1.2.05.04.2.0.000	Servicios de aseo de vías y sitios públicos	11,759,588.06
1.3.1.2.05.04.3.0.000	Servicios de depósito y tratamiento de basura	936,796.17
1.3.1.2.05.04.4.0.000	Mantenimiento de parques y obras de ornato	17,198,714.04
1.3.1.2.05.09.0.0.000	Otros servicios comunitarios	174,498,264.00
1.3.1.2.05.09.9.0.000	Otros servicios comunitarios (operacionalidad de los CECUDIS)	174,498,264.00
1.3.1.2.09.00.0.0.000	OTROS SERVICIOS	428,775.00
1.3.1.2.09.06.0.0.000	Servicios de publicidad e impresión	428,775.00
1.3.2.0.00.00.0.0.000	INGRESOS DE LA PROPIEDAD	41,183,205.58
1.3.2.3.00.00.0.0.000	RENTA DE ACTIVOS FINANCIEROS	41,183,205.58
1.3.2.3.01.00.0.0.000	INTERESES SOBRE TÍTULOS VALORES	35,271,511.92
1.3.2.3.01.06.0.0.000	Intereses sobre títulos valores de Instituciones Públicas Financieras	35,271,511.92
1.3.2.3.03.00.0.0.000	OTRAS RENTAS DE ACTIVOS FINANCIEROS	5,911,693.66
1.3.2.3.03.01.0.0.000	Intereses sobre cuentas corrientes y otros depósitos en Bancos Estatales	5,911,693.66
1.3.3.0.00.00.0.0.000	MULTAS, SANCIONES, REMATES Y CONFISCACIONES	19,336,027.19
1.3.3.1.00.00.0.0.000	MULTAS Y SANCIONES	19,336,027.19
1.3.3.1.09.00.0.0.000	Otras multas	19,336,027.19
1.3.3.1.09.09.0.0.000	Multas varias	19,336,027.19
1.3.4.0.00.00.0.0.000	INTERESES MORATORIOS	58,045,995.74
1.3.4.1.00.00.0.0.000	Intereses moratorios por atraso en pago de impuesto	34,847,483.55
1.3.4.2.00.00.0.0.000	Intereses moratorios por atraso en pago de bienes y servicios	23,198,512.19
1.3.9.0.00.00.0.0.000	OTROS INGRESOS NO TRIBUTARIOS	3,476,919.90
1.3.9.1.00.00.0.0.000	Reintegros en efectivo	13,080.00
1.3.9.9.00.00.0.0.000	Ingresos varios no especificados	3,463,839.90
1.4.0.0.00.00.0.0.000	TRANSFERENCIAS CORRIENTES	429,282,637.44
1.4.1.0.00.00.0.0.000	TRANSFERENCIAS CORRIENTES DEL SECTOR PUBLICO	429,282,637.44
1.4.1.1.00.00.0.0.000	Transferencias corrientes del Gobierno Central	399,485,586.54
1.4.1.1.01.00.0.0.000	Impuesto sobre la exportacion bananera ley 7313	399,485,586.54
1.4.1.2.00.00.0.0.000	Transferencias corrientes de Organos Desconcentrados	8,360,855.00
1.4.1.2.02.00.0.0.000	Aporte del consejo nacional de la politica publica de la persona joven	8,360,855.00
1.4.1.3.00.00.0.0.000	Transferencias corrientes de Instituciones Descentralizadas no Empresariales	21,436,195.90
1.4.1.3.01.00.0.0.000	Aporte del I.F.A.M. por Licores Nacionales y Extranjeros	21,436,195.90
2.0.0.0.00.00.0.0.000	INGRESOS DE CAPITAL	2,827,958,649.59
2.4.0.0.00.00.0.0.000	TRANSFERENCIAS DE CAPITAL	2,827,958,649.59
2.4.1.0.00.00.0.0.000	TRANSFERENCIAS DE CAPITAL DEL SECTOR PUBLICO	2,827,958,649.59
2.4.1.1.00.00.0.0.000	Transferencias de capital del Gobierno Central	2,824,701,312.14
2.4.1.1.01.00.0.0.000	Aporte del Gobierno Central, Ley 8114, para mantenimiento de la red vial cantonal	2,824,701,312.14
2.4.1.3.00.00.0.0.000	Transferencias de capital de Instituciones Descentralizadas no Empresariales	3,257,337.45
2.4.1.3.01.00.0.0.000	Aporte del I.F.A.M. para mantenimiento y conservación de calles urbanas y caminos vecinales y adquisición de maquinaria y equipo, Ley 6909-83	3,257,337.45
3.0.0.0.00.00.0.0.000	FINANCIAMIENTO	2,106,266,110.04
3.3.0.0.00.00.0.0.000	RECURSOS DE VIGENCIAS ANTERIORES	2,106,266,110.04
3.3.1.0.00.00.0.0.000	SUPERÁVIT LIBRE	930,358,982.81
3.3.2.0.00.00.0.0.000	SUPERÁVIT ESPECIFICO	1,175,907,127.23

La proyección de ingresos para el 2022 fue de ₡7.600 millones El ingreso real fue de ₡8.132 millones, es decir, aproximadamente un 6% más del que se consideró inicialmente. Estos son los ingresos de mayor importancia:

1. Aporte del Gobierno Central para el mantenimiento de la red vial cantonal, Ley 8114 representando un 35% sobre la totalidad de los ingresos.
2. Impuesto sobre la propiedad de bienes inmuebles representando un 14% sobre la totalidad de los ingresos.
3. Servicio de saneamiento ambiental representando un 6% sobre la totalidad de los ingresos.
4. Licencias comerciales representando un 6% sobre la totalidad de los ingresos.
5. Impuesto sobre la exportación bananera, Ley 7313 representando un 5% sobre la totalidad de los ingresos.

Lo anterior se debe a que ingresos como patentes municipales, multas y sanciones y el impuesto sobre la explotación de recursos naturales; superaron la proyección que se tenía para el período 2022, debido a la incorporación de nuevos patentados de conformidad con la nueva Ley de Patentes que entró en vigencia a partir de enero de 2021 y la continuidad de procesos que se han venido implementado, como la contratación de gestores de cobros, las inspecciones de campo realizadas, el seguimiento y fiscalización por parte de los funcionarios (as) municipales.

En el siguiente gráfico se visualiza el comportamiento al alza de los ingresos de los años 2020, 2021 y 2022.

Gráfico No. 1. Comportamiento de los Ingresos 2020, 2021 y 2022.

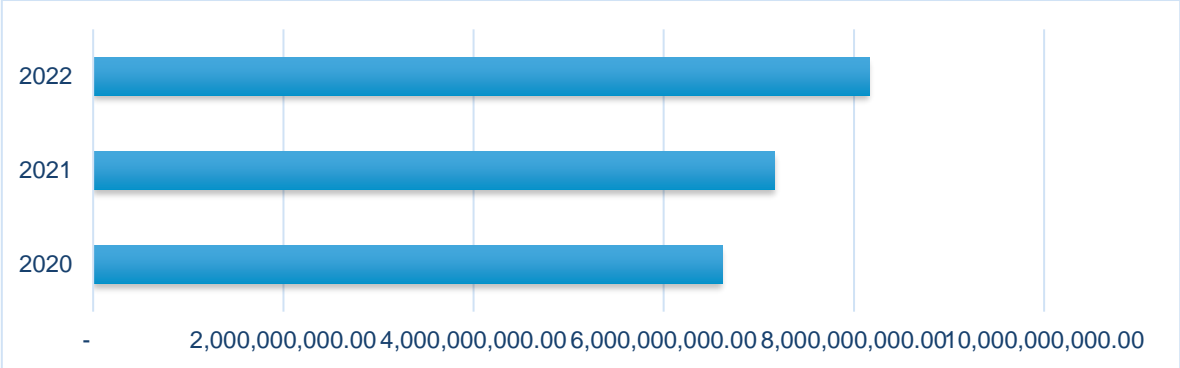

Para el año 2022 se obtuvo un ingreso de ₡8.132 millones, mientras que en el 2021 fue de ₡7,167 millones. Como se aprecia en el gráfico anterior, en general los ingresos 2022 aumentaron en 14% con relación al período anterior.

Es importante que se analice comparativamente, el comportamiento de los principales ingresos que dependen de la gestión de los funcionarios (as) de la Municipalidad de Sarapiquí.

Impuesto sobre la propiedad de Bienes Inmuebles.

Gráfico No. 2. Comportamiento del ingreso del impuesto sobre la propiedad de Bienes Inmuebles.

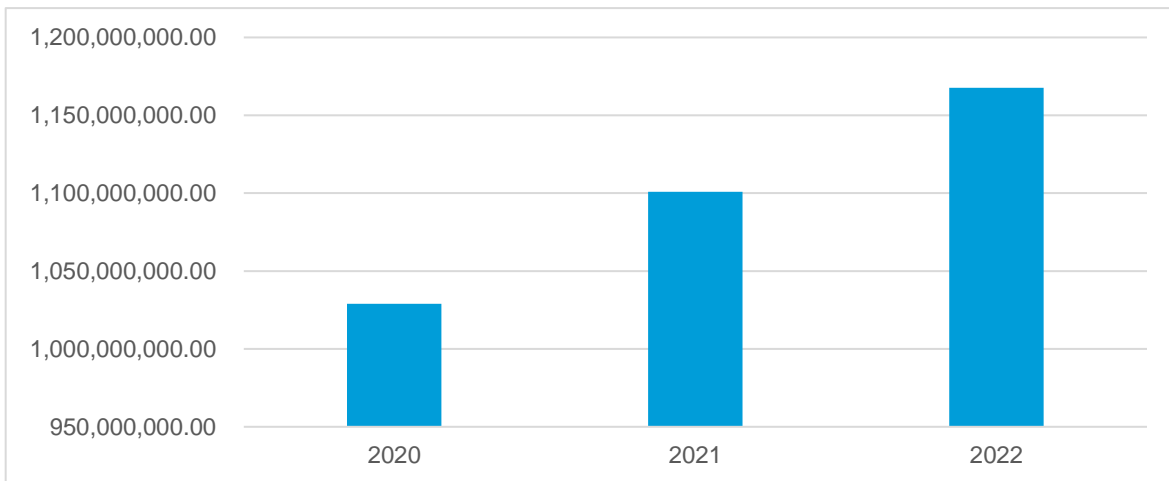

En el gráfico anterior se muestra que a pesar de que el ingreso correspondiente al Impuesto sobre Bienes Inmuebles había disminuido en el 2020, en el 2021 se registra un aumento de un 7% y ya para el año 2022 el ingreso fue de ₡1.167,7 millones , lo que significa que se incrementó en un 6.16% con respecto al año anterior.

Impuesto sobre las licencias comerciales.

Gráfico No. 3. Comportamiento del ingreso del impuesto sobre las licencias comerciales.

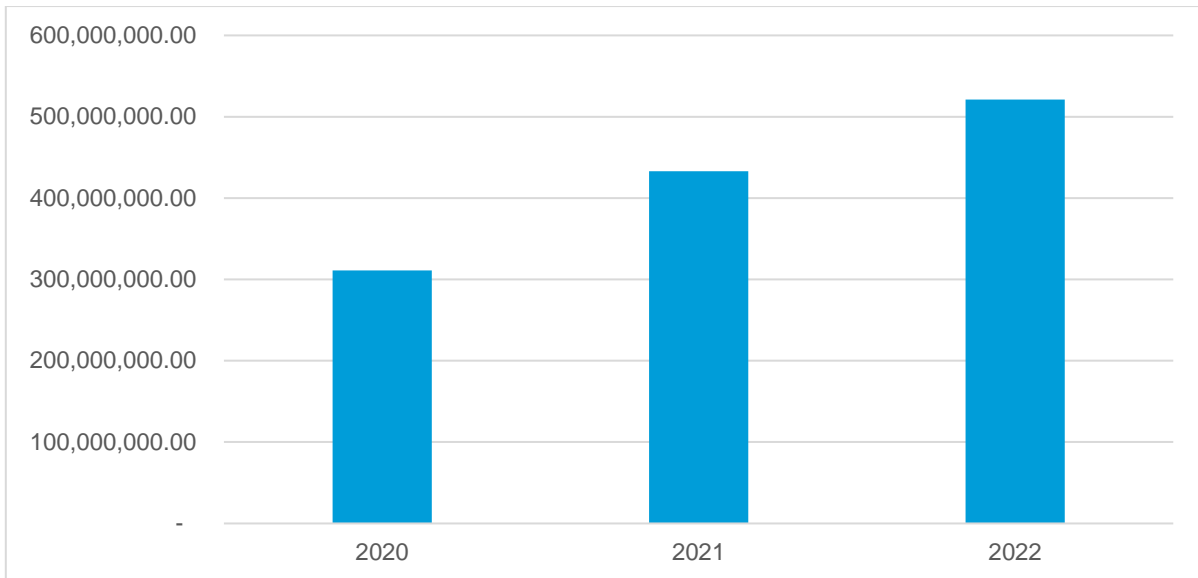

Durante el año 2022, el ingreso por patentes municipales aumentó en 20% con relación al año 2021, pasando de ₡432.9 millones a ₡521.1 millones recaudados, esto a pesar de la situación provocada por la pandemia del COVID-19 a la economía, entre otras circunstancias. Se debe considerar la entrada en vigencia de la nueva Ley N°9935 de Patentes de la Municipalidad de Sarapiquí a partir de enero 2021 que ha fortalecido la capacidad de fiscalización y cumplimiento de obligaciones por parte de los contribuyentes.

Impuesto sobre el servicio de saneamiento ambiental.

Gráfico N° 4. Comportamiento del ingreso del impuesto sobre el servicio de saneamiento ambiental.

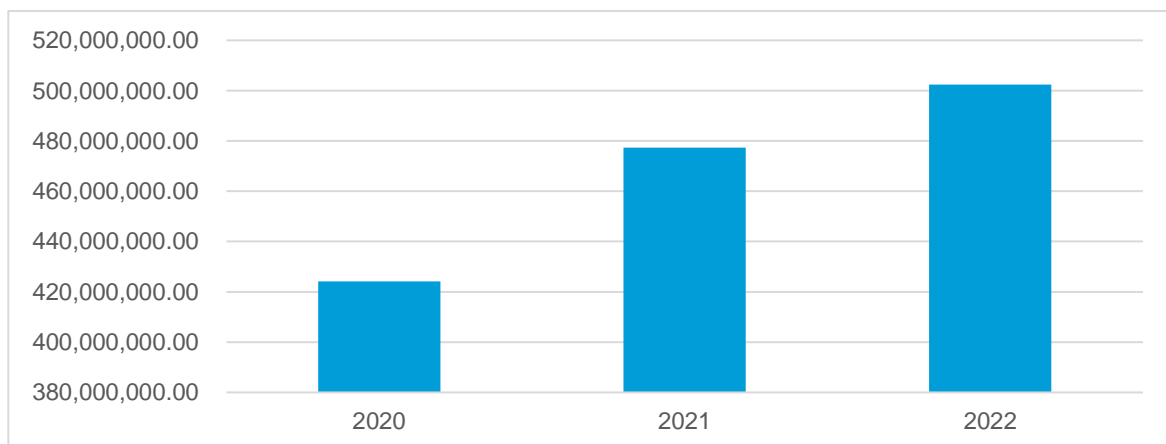

La ampliación del servicio en comunidades ha permitido que del año 2020 al 2022 se registre un crecimiento de 5.25%, pasando de ₡424 millones a ₡502 millones de ingresos reales.

MOROSIDAD

La atención de problemas como la morosidad o evasión de impuestos es un reto que debe ser atendido a través de la toma de decisiones prontas y concisas, sin extender más el plazo para ejecutar medidas efectivas. Para entender el problema se presenta en el siguiente gráfico el comportamiento de la morosidad según concepto de impuestos o servicios puestos al cobro de los contribuyentes.

Gráfico N° 5. Comportamiento de la morosidad según las principales fuentes de ingreso municipal, al 31 de diciembre del 2022.

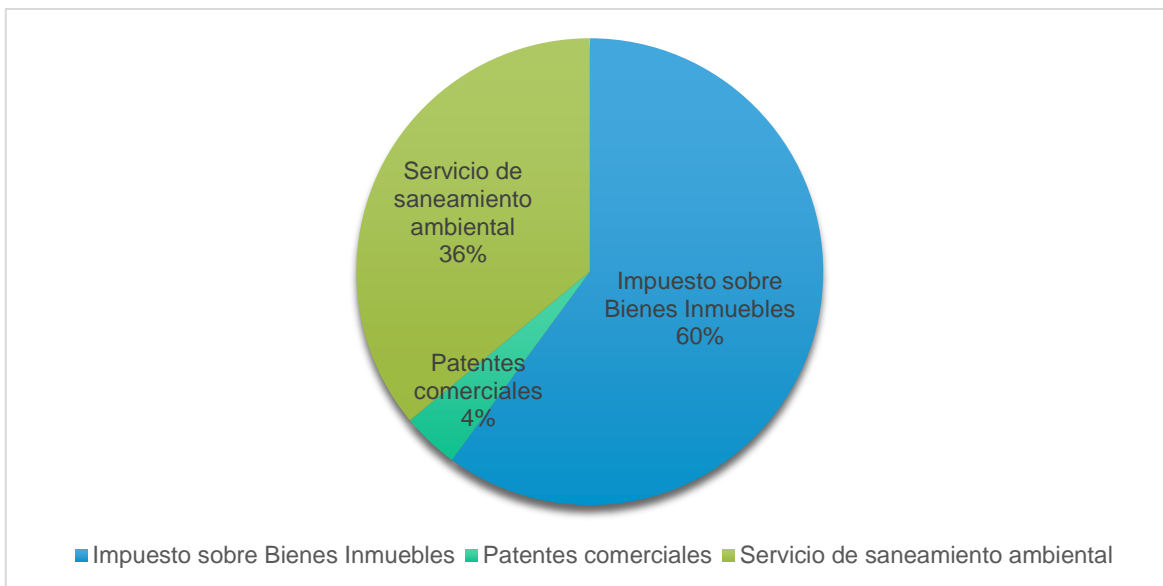

Entre los tres conceptos de morosidad de mayor importancia, el impuesto sobre bienes inmuebles actualmente presenta una morosidad de ₡1.075.025.309,10 con un peso porcentual del 60%, el segundo con mayor morosidad es el servicio de recolección de residuos o saneamiento ambiental que representa un 36% igual a ₡644.295.788,91. Las patentes representan un 4%, es decir ₡70.556.511,11.

La Municipalidad de Sarapiquí deberá incorporar metodologías de cobro a sus estrategias de manera que se garantice una recaudación eficiente que permita programar nuevas inversiones en las comunidades del cantón de Sarapiquí debido que a la fecha se está dejando de percibir aproximadamente ₡1.800 millones de colones.

EGRESOS

Durante el 2022 se registró un ingreso total de ₡6.400 millones incluyendo los recursos que se asignaron a proyectos en compromiso presupuestario durante el primer semestre 2023. Según lo presupuestado (₡7.600 millones), los egresos representan un 84% de ejecución, sin embargo, al haber ingresado más recursos

según se detalló líneas arriba, los egresos representan un 79% sobre lo que realmente ingresó (¢8.132 millones).

Los egresos se distribuyen en tres programas:

1. Programa I: Dirección y Administración General.
2. Programa II: Servicios Comunales.
3. Programa III: Inversiones.

Gráfico N° 6. Distribución de recursos económicos por programa.

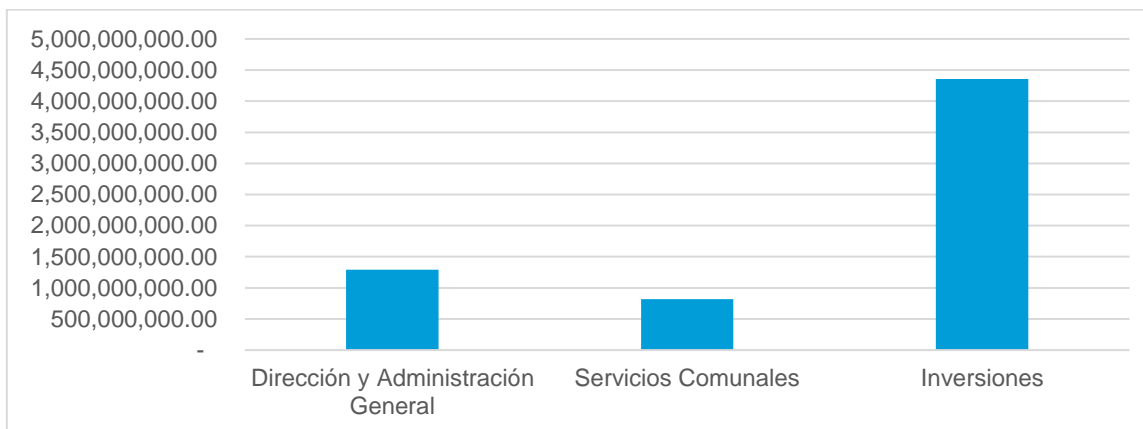

Seguidamente se detallará los contenidos por cada programa y su debida ejecución.

Programa I: Dirección y Administración General.

El programa denominado Dirección y Administración General registró un presupuesto total de ¢1.378 millones y una ejecución de ¢1.292 millones es decir, se ejecutó un 94% de los recursos.

Cuadro N° 2. Distribución de recursos en el Programa I según ejecución 2022.

Programa I. Dirección y Administración General	
Administración general	898,535,822.27
Auditoría	25,915,322.29
Administración de inversiones propias	2,308,000.00
Registro de deudas, fondos y transferencias	365,308,054.29
Total	1,292,067,198.85

Dentro de la Administración General se considera todo lo relacionado a materiales, servicios, remuneraciones del grupo administrativo de la institución. En cuanto a los gastos de la Auditoría, se consideran los materiales, servicios, remuneraciones propias de esta unidad. La administración de inversiones propias incluye todos los bienes duraderos de la administración. Por último, el registro de deuda, fondos y transferencias donde se consideran todas las transferencias que por Ley debe hacer la Municipalidad a otras entidades.

Se presenta en seguida, un listado de algunos de los proyectos que se contemplaron dentro del programa I: Dirección y Administración General que contiene el detalle del monto ejecutado:

1. Adquisición de tres relojes marcadores.
Monto del proyecto: ¢1.608.000,00.
2. Revisión y actualización del manual de organización, funciones y puestos de la institución.
Monto del proyecto: ¢ 3.000.000,00.
3. Elaboración del Plan Estratégico Municipal 2022-2027.
Monto del proyecto: ¢5.000.000,00
4. Contratación de un notificador para 2282 notificaciones de cobro administrativo.
Monto de la contratación: ¢ 4.641.825,93.
5. Contratación de cobro telefónico y otros medios a 5000 contribuyentes por deudas Impuesto de Bienes Inmuebles y servicios municipales.
Monto de la contratación: ¢ 7.063.743,45.
6. Procesos de revisión por contribuyente en el cumplimiento de la presentación de declaraciones.
Monto de la contratación: ¢ 2.634.644,32.
7. Cobros a licenciatarios
Monto de la contratación: ¢1.297205,38.
8. Amortización de las obligaciones contraídas con el IFAM
Monto de la amortización: ¢31.316.208,17.
9. Ordenamiento, clasificación, escaneo e incorporación de expedientes al archivo municipal.
Monto de la contratación: ¢7.876.000,00.
10. Adquisición de nuevos equipos tecnológicos y cómputo para mejorar la operatividad del municipio.
Monto de la contratación: ¢ 9.699.122,53.
11. Adquisición de licencias para levantamiento de información en campo.
Monto de la contratación: ¢ 17.897.377,42.
12. Mantener actualizado el sistema de información geográfica
Monto de la contratación: ¢3.834.220,00.
13. Incorporación de predios al sistema de información catastral.

Monto de la contratación: ¢ 3.600.000,00

14. Aumento de kilómetros alcanzados con recorridos 360° para fiscalizaciones.

Monto de la contratación: ¢4.870.000,00.

Programa II: Servicios Comunes.

El programa Servicios Comunes tuvo una asignación presupuestaria de ¢1.107 millones y una ejecución de ¢816 millones, es decir, se ejecutó un 74% de los recursos, incluyendo compromisos presupuestarios al 31 de diciembre 2022. En este programa se consideran los recursos que necesita la Municipalidad de Sarapiquí para la prestación de servicios a las diferentes comunidades del cantón.

En el siguiente cuadro se realiza la clasificación de cada servicio con su respectiva ejecución presupuestaria:

Cuadro N° 3. Distribución de recursos en el Programa II según ejecución 2022.

Distribución de recursos en el Programa II	
Aseo de vías y sitios públicos	6,987,920.53
Recolección de basura	434,678,528.27
Mantenimiento de caminos y calles	101,694,353.31
Parques y obras de ornato	11,729,953.40
Educativos, culturales y deportivos	30,555,472.42
Servicios sociales y complementarios	150,831,838.11
Mantenimiento de edificios	58,686,693.40
Protección al medio ambiente	9,921,691.95
Atención de emergencias	10,911,571.73
Total	815,998,023.12

Se presenta en seguida, un listado de los proyectos que se contemplaron dentro del programa II: Servicios Comunes. Contiene el detalle del monto ejecutado y el porcentaje de la meta presupuestaria que se ejecutó durante el 2022. No se indica monto de ejecución en los proyectos en los que no se requirió egresos económicos para su realización.

Educativos, Culturales y Deportivos

1. Festival de poesía ARACARI.
Monto de las contrataciones: ₡ 933.000,00.
2. Conmemoración del Día de la Democracia.
Monto de las contrataciones: ₡ 373.485,00.



3. Celebraciones de la Independencia de la República 15 de setiembre
Monto de las contrataciones: ₡ 982.918,13
4. Aniversario LII del cantón de Sarapiquí.
Monto de las contrataciones: ₡ 955.070,95





5. Celebración de la Ruta de los Héroes.
Monto de las contrataciones: ₡ 321.000,00.



6. Celebración de la Identidad Cultural Sarapiqueña.
Se ejecutó a través de los recursos institucionales existentes.



7. Encuentro Nacional de Cantautores.
Monto de las contrataciones: ¢ 1.131.950,00.



8. Celebraciones y decoraciones navideñas en el cantón.
Monto de las contrataciones: ¢11.875.000,00.
9. Talleres de danza en el cantón
Se ejecutó a través de los recursos institucionales existentes.



10. Contar con el gestor cultural municipal.
Monto de la contratación: ¢5.833.333,34.
11. Escuela de Música Sarapiquí Municipalidad-UNA.
Monto de la contratación: ¢ 9.053.700,00.



12. Compra de 3 tractores cortadores de césped para Comités Comunales de Las Palmitas de la Virgen, La Cháves y San Isidro de Horquetas. Monto de la contratación: ₡ 4.894.654,41.



Servicios Sociales Complementarios

13. Acompañamiento brindado al CCPJ.



14. Coordinar espacios de comercialización para emprendedores (as).



15. Fomentar espacios de capacitación para la formación de Cooperativas en el cantón.



16. Convivios para jóvenes del cantón (PANI, Municipalidad, CENCINAI)

Monto de la contratación: ¢ 3.295.184,08

17. Talleres de formación con líderes y líderes comunales.

Monto de la contratación: ¢ 540.000,00

18. Espacios para el desarrollo integral dirigido al adulto mayor.

Monto de la contratación: ¢ 462.615,00

19. Reactivación Muelle Puerto Viejo.



20. Conmemoración de Día Internacional contra la violencia (25 de noviembre)
Monto de la contratación: ₡ 136.000,00



21. Operacionalidad y acompañamiento en los Centros de Cuido de Puerto Viejo y Horquetas.
Monto de la contratación: ₡ 103.691.000,00.
22. Alianzas PANI-Municipalidad para atención de la red de cuidado.
Monto de la contratación: ₡ 29.082.000,00.
23. Actividades de Desarrollo Integral para las personas con discapacidad.
Monto de la contratación: ₡ 399.800,00
24. Convenio Municipalidad - Club Rotario de Belén para entrega de sillas de ruedas a personas con limitaciones de movilidad en condición de pobreza.
Monto de la contratación: ₡ 1.052.100,03.



25. Adquisición de mobiliario para Centros de Cuido.
Monto de la contratación: ₡ 3.925.550,00.
26. Compra de mobiliario para ADI El Amigo y ADI Finca Cuatro.
Monto de la contratación: ₡ 1.643.685,12.
27. Taller de Organización Comunal en comunidad de La Tirimbina.



28. Sembramos Seguridad



Gestión Ambiental

1. Mantenimiento y limpieza de parques.

Monto de la contratación: ₡ 11.729.953,00



2. Reglamento a la Ley para el desarrollo sostenible de la cuenca del río Sarapiquí y la protección de su cauce principal.



3. Adquisición de plántulas para alimentar vivero municipal.

Monto de la contratación: ₡316.818,28.

4. Compra de maquinaria y equipo requerido para Centro de Acopio de materiales recuperables.

Monto de la contratación: ₡16.037.985,04.



5. Labores de capacitación en el Marco Sarapiquí Cantón Amigo de las Abejas

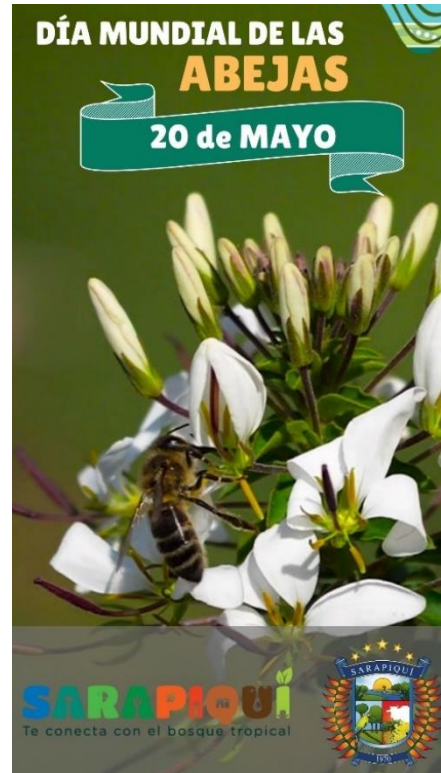

Recolección de Residuos

1. Cumplir con las obligaciones contraídas para la prestación del servicio de Recolección de Residuos Sólidos en el cantón.

Monto de la contratación: ₡435.000.000,00

Programa III: Inversiones.

El monto presupuestado en este programa fue de ₡5.133 millones de los cuales se ejecutó ₡4.356 millones incluyendo compromisos al 31 de diciembre 2022, para un porcentaje de ejecución presupuestaria de un 85%.

Cuadro N° 4. Distribución de recursos en el Programa III según ejecución 2022

Distribución de recursos en el Programa III	
Construcción y Mejoras en salones comunales	2,530,433.38
Unidad Técnica y Gestión Vial	780,781,963.10

Mantenimiento rutinario de la red vial	756,655,878.02
Mantenimiento periódico de la red vial	21,629,880.89
Mejoramamiento de la red vial cantonal	2,028,641,387.84
Rehabilitación de la red vial cantonal	197,226,880.79
Construcción y mejoramiento de caminos públicos	302,962,332.40
Servicios	10,435,940.00
Bienes Duraderos	121,950,426.78
Materiales y suministros	618,525.00
Bienes duraderos (fondos e inversiones)	132,937,619.57
Total	4,356,371,267.77

Se presenta en seguida, un listado de los proyectos que se contemplaron dentro del programa III: Inversiones. Contiene el detalle del monto ejecutado.

1. Iluminación de Cancha de futbol 11 en Pueblo Nuevo, La Virgen.
Monto de la contratación: ₡ 30.000.000,00.
Proyecto Ejecutado como compromiso presupuestario.
2. Iluminación de Cancha de futbol 11 en Finca Agua, Horquetas.
Monto de la contratación: ₡ 28.000.000,00
Proyecto Ejecutado como compromiso presupuestario.



3. Iluminación de Cancha de futbol 11 en Horquetas.
Monto de la contratación: ¢ 29.000.000,00
Proyecto Ejecutado como compromiso presupuestario.
4. Adquisición de juegos infantiles para Parque de La Virgen.
Monto de la contratación: ¢ 5.100.000,00.
Equipo pendiente de instalación.
5. Construcción de cancha de futbol 11 en el Parque Recreativo Puerto Viejo.
Monto de la contratación: ¢ 10.435.940,00.
Proyecto en compromiso presupuestario. Obra en proceso.
6. Verificación de calidad en proyectos de asfalto.
Monto de la contratación: ¢5.000.000,00.



7. Mantenimiento Rutinario de la infraestructura vial cantonal.
Monto de la contratación: Monto de la contratación: ¢445.517.922.32
8. Mantenimiento manual de la infraestructura vial cantonal con participación comunitaria.
Monto de la contratación: ¢31.999.999,93.
 - 8.1. Pasos vehiculares en los Ángeles de Río Frío.



- 8.2. Paso vehicular en Isla de Israel



9. Alquiler de maquinaria para labores de mantenimiento

Monto de la contratación: ¢161.753.966,01

10. Compra de material base de 1.5" para la red vial.

Monto de la contratación: ¢99.994.291,87.

11. Bacheos en caminos asfaltados en el cantón.

Monto de la contratación: ¢13.716.656,16.

12. Señalamiento vial en caminos y puentes.



13. Rehabilitación de puentes y sistemas de drenaje.

Monto de la contratación: ¢197.226.880,79.

14. Construcción de 0.35 km de carpeta asfáltica en el camino 4-10-140 Cuadrantes de La Guaria.

Monto de la contratación: ¢13.277.927,52



15. Construcción de 0.40 km de carpeta asfáltica en el camino 4-10-143 Cuadrantes de Barrio La Trinidad.
Monto de la contratación: ₡15.021.489,76.



16. Relastrado de 15 km de camino en el distrito de Llanuras del Gaspar
Monto de la contratación: ₡99.698.828,40



17. Relastrado de 20 km de camino en el distrito de Cureña
Monto de la contratación: ₡100.000.000,00

18. Construcción de 1.1 km de carpeta asfáltica en camino 4-10- 032 hacia la comunidad de La Conquista.

Monto de la contratación: ¢ 41.700.584,00.



19. Construcción de 1.2 km de TSB en camino 4-10-138 Cuadrantes de la Esperanza en Cristo Rey.

Monto de la contratación: ¢72.440.899,82



20. Construcción de 0.68 km de TSB en camino 4-10-223 y 4-10-230 en comunidad de La Linda, en La Virgen.

Monto de la contratación: ₡43.902.232,92.

21. Construcción de 1.74 km de TSB en camino 4-10-253 en comunidad California Tico, en La Virgen.

Monto de la contratación: ₡141.571.187,97.



22. Construcción de 2.7 km de TSB en camino 4-10-055 en comunidad Los Almendros en Las Palmitas de La Virgen.

Monto de la contratación: ₡166.961.986,89.

23. Construcción de 1.2 km de TSB en camino 4-10-009 Cruce Mall Álvarez La Rambla y 4-10-015 Cruce Finca Agua

Monto de la contratación: ₡73.614.379,74



24. Construcción de 1 km de TSB en camino 4-10-175 que comunica Ticari con El Bambú.

Monto de la contratación: ₡61.176.162,56.



25. Construcción de 2.5 km de TSB en camino 4-10-022 que comunica a las comunidades de Colonia Villalobos con Colonia Huetares.

Monto de la contratación: ₡131.477.687,99



26. Construcción de 0.60 km de TSB en camino 4-10-312 en comunidad La Esperanza, sector La Campesina.

Monto de la contratación: ¢33.638.497,93.

27. Construcción de 4 km de TSB en camino 4-10-013 y 4-10-215 en comunidad El Mortero.

Cumplimiento de la meta en 2022: 8%. Proyecto en ejecución Monto total ¢129.200.000,00



28. Construcción de 1.2 km de TSB en camino 4-10-037 y 4-10-107 en comunidad Finca 11- Calle Colegio-La Rambla. Proyecto ejecutado como compromiso presupuestario 2022.

Monto de la contratación: ¢68.998.434,14

29. Construcción de 0.85 km de TSB en camino 4-10-225 en Cuadrantes de La Flaminia y en camino 4-10-130 entrada OET. Proyecto en ejecución. Monto total ¢40.980.137,88.



- 30. Construcción de 1.4 km de TSB en camino 4-10-022 que conecta Huetares con La Esperanza. Proyecto en ejecución como compromiso presupuestario 2022. Monto total ₡115.000.000,00.
- 31. Construcción de 1.7 km de TSB en camino 4-10-098 y 4-10-288 en Cuadrantes de Finca 10. Proyecto en ejecución como compromiso presupuestario 2022. Monto total ₡81.928.511,71.
- 32. Construcción de 0.31 km de TSB en camino 4-10-151 en Cuadrantes de Finca 11 a la Villalobos. Proyecto en ejecución como compromiso presupuestario 2022. Monto total ₡20.150.000,00.
- 33. Construcción de 2 km de TSB en camino 4-10-101 y 4-10-205 entre Finca 10 y Las Vegas. Proyecto en ejecución como compromiso presupuestario 2022. Monto total ₡130.000.000,00.



- 34. Construcción de cabezales y cajas de registro en La Virgen, Chilamate, Flaminia, Los Ángeles, El Plástico, Managüita, Ticari, El Bambú, Monteverde, Finca Cuatro, La Rambla y Complejo Deportivo.
Monto de la contratación: ₡63.508.386,16





35. Construcción de alcantarilla triple con losa sobre quebrada Buitrajo en camino San Julián.

Monto de la contratación: ¢39.998.657,09.



36. Construcción de 2.2 km de carpeta asfáltica en camino 4-10-107 Finca 11- Calle Colegio. Proyecto ejecutado como compromiso presupuestario. Monto total 70.000.000,00.



37. Construcción de 3 km de carpeta asfáltica en camino 4-10-023 y 4-10-103 Monteverde. Proyecto ejecutado como compromiso presupuestario 2022.
Monto de la contratación: ₡110.000.000,00



38. Construcción de 0.6 km de carpeta asfáltica en camino 4-10-150 La Victoria. Proyecto en ejecución como compromiso presupuestario.
Monto de la contratación: ₡18.000.000,00.
39. Construcción de 0.37 km de carpeta asfáltica en camino 4-10-140 Cuadrantes de La Guaria. Proyecto ejecutado como compromiso presupuestario 2022.
Monto de la contratación: ₡35.000.000,00.



40. Construcción de 1.2 km de carpeta asfáltica en camino 4-10-027 Las Orquídeas. Proyecto ejecutado como compromiso presupuestario 2022.
Monto de la contratación: ₡40.000.000,00.



41. Construcción de 0.7 km de carpeta asfáltica en camino 4-10-268 El Paraíso. Proyecto ejecutado como compromiso presupuestario 2022.
Monto de la contratación: ₡22.921.983,63



42. Construcción de 1.7 km de carpeta asfáltica en camino 4-10-007 Colonia Carvajal. Proyecto ejecutado como compromiso presupuestario 2022.
Monto de la contratación: ₡107.500.000,00.
43. Construcción de 8 km de carpeta asfáltica en camino 4-10-028 La Cadena Zapote. Proyecto en ejecución como compromiso presupuestario 2022.
Monto de la contratación: ₡302.962.332,40



44. Construcción de pasos de alcantarilla en pasos vehiculares

44.1. Colocación de alcantarillas de concreto de 2.13m de diámetro en quebrada sin nombre en el camino La Colonia – Arbolitos



44.2 Colocación de alcantarilla de concreto de 3 metros de diámetro en Caño Pequeño camino La Colonia – Arbolitos.



45. Reparaciones y mantenimiento a puentes colgantes.

45.1. Puente sobre río San José en La Villalobos.

Monto de la contratación: ¢8.199.000,00



45.2. Intervenciones al puente colgante sobre río Puerto Viejo en Horquetas.

Monto de la contratación: ¢18.936.102,002



46. Labores de mantenimiento y reparación de tanque de almacenamiento de agua en comunidad de La Aldea.

Monto de la contratación: ¢938.136,78.

Proyecto ejecutado como compromiso presupuestario.

47. Adquisición de terreno para donación a la CCSS para construcción del área de salud Nivel 2 en Puerto Viejo.

Monto de la contratación: ¢250.000.000,00



48. Diseño de Parque en la cabecera del cantón.

Monto de la contratación: ¢ 9.699.360,00.

49. Compra de excavadora hidráulica de 20 toneladas para atención de la red vial cantonal.

Monto de la contratación: ¢132.294.779,21.



50. Mejoras al Salón Comunal de Llano Grande.

Monto de la contratación: ¢2.530.433,38.

Proyecto ejecutado como compromiso presupuestario 2022.

51. Adquisición del techo para el edificio Juan Rafael Mora Porras.

Monto de la contratación: ¢19.212.930,00.

52. Intervención de mantenimiento a la Red Vial Cantonal con equipo propio de la Municipalidad de Sarapiquí.

Actualmente la Municipalidad posee un registro de 23 equipos propios, dedicados al mantenimiento de la red vial cantonal que permite atender principalmente labores como limpieza de cunetas, conformación, relastrado, colocación de alcantarillas, entre otros.

Cuadro N°5. Maquinaria en inventario propio de la Municipalidad de Sarapiquí.

Descripción	Cantidad existente	Cantidad en Operación	Equipo siendo atendido para reparación
Niveladoras	4	1	3
Vagonetas	7	6	1
Cabezal	1	0	1
Back hoe	1	0	1
Compactadora	1	0	1
Tanque de agua	1	1	0
Excavadora 320	2	1	1
Excavadora 160	1	0	1
Excavadora 336	1	1	0
Cargador	1	0	1
Vagoneta Articulada	1	0	1
Quebrador	1	1	0
Low Boy	1	1	0
Total	23	12	11

Datos al 31 de diciembre de 2022.

El cuadro anterior refleja que casi un 50% de los equipos se han encontrado siendo atendidos para reparaciones durante el año y el otro 50% en funcionamiento atendiendo necesidades en el cantón, pero a su vez, generando afectaciones de importancia en cumplimiento de la programación de intervención de caminos. Las atenciones de los equipos en reparación se deben especialmente en la sustitución de repuestos dañados durante el cumplimiento del trabajo, donde se reúnen la imposibilidad de prever cual de todos los repuestos de los equipos se va a requerir sustituir y los procesos de compra de un repuesto, que ante el cumplimiento de la Ley de Contratación Administrativa se convierte en un proceso lento que afecta la ejecución de la programación. Pese a que se ha hecho un esfuerzo importante por adquirir nuevos equipos en los últimos 3 años es indispensable atender con urgencia la adquisición de otros que tienen muchos años de antigüedad y que deben ser sustituidos por equipos nuevos.

Se presenta a continuación el listado de los caminos intervenidos durante el año 2022. Para ese periodo se estableció como meta intervenir 350 km de los cuales se cumplió con la atención de 257,8 km, es decir, la meta se cumplió en 73,7%.

Cuadro N°6. Detalle de los caminos intervenidos con equipo propio de la Municipalidad de Sarapiquí durante 2022.

MES	CÓDIGO	DISTRITO	DE	HASTA	LABOR REALIZADA	LONG. INTERV.
ENERO	4-10-001	PUERTO VIEJO	(ENT. N.507) ZURQUÍ• (PUESTO DE MULAS)	(ENT. C. 4-10-003) NOGAL (GUAYACAN-PALMAR)	Limpieza de Cunetas-Conformación	0.6
ENERO	4-10-002	PUERTO VIEJO	(ENT. N.507) LOS NARANJALES (POSTE 418401)	(FIN DE CAMINO) LA CHIRIPA (BOCA DEL RIO SUCIO)	Limpieza-Conformación -Relastrado	9.5
ENERO	4-10-003	PUERTO VIEJO	(ENT. C.4-10-132) CAÑO NEGRO (POSTE 715024)	(ENT. C.4-10-133) EL PALMAR (PARCELA 188)	Limpieza de Cunetas-Conformación	0.4
ENERO	4-10-026	PUERTO VIEJO	(ENT. N.505) COLONIA SAN JOSE (BAR PAPIS)	(ENT. N.508) LA GATA (CRUCE JERUSALEM)	Limpieza-Conformación -Relastrado	5.5
ENERO	4-10-066	LA VIRGEN	(ENT. C.4-10-007) SAN RAMON DE LA VIRGEN (POSTE 420222)	(ENT. C.4-10-065) LA SUERTE (PARCELA 7 POSTE 420818)	Limpieza-Conformación -Relastrado	1.4
ENERO	4-10-133	HORQUETAS	(ENT. C.4-10-032) LA CONQUISTA (POSTE 11M ICE 04)	(ENT. C.4-10-003) EL PALMAR (PARCELA 188)	Limpieza de Cunetas-Conformación	3.7
ENERO	4-10-134	HORQUETAS	(ENT. C.4-10-133) EL PALMAR (PLAZA DEPORTES)	(ENT. C.4-10-037) FINCA AGUA (PARADA DE BUS)	Limpieza de Cunetas-Conformación	0.9
ENERO	4-10-140	PUERTO VIEJO	CALLES URBANAS (CUADRANTES)	LA GUARIA DE PUERTO VIEJO	Limpieza de Cunetas-Conformación	0.5
ENERO	4-10-146	PUERTO VIEJO	CALLES URBANAS (CUADRANTES)	FINCA COYOL	Limpieza-Conformación -Relastrado	0.9
ENERO	4-10-222	PUERTO VIEJO	CALLES URBANAS (CUADRANTES)	LA CHIRIPA	Limpieza-Conformación -Relastrado	0.5
ENERO	4-10-232	HORQUETAS	(ENT.C.4-10-133) EL PALMAR (CRUCE LA "Y" GRIEGA)	(ENT.C.4-10-135) EL PALMAR (ANTIGUA PULPERIA)	Limpieza de Cunetas-Conformación	1.4
ENERO	4-10-253	LA VIRGEN	ENT.N.506) SARDINAL (PORTON GALVANIZADO REFUGIO DE VIDA SILVESTRE)	(LIMITE PROV. ALAJUELA) SAN RAFAEL DE RIO CUARTO (PUENTE RIO SARDINAL)	Limpieza-Conformación -Relastrado	0.6
ENERO	Sin Código	LA VIRGEN	CUADRANTES URBANOS	LA GATA	Limpieza-Conformación -Relastrado	0.9
FEBRERO	4-10-002	PUERTO VIEJO	(ENT. N.507) LOS NARANJALES (POSTE 418401)	(FIN DE CAMINO) LA CHIRIPA (BOCA DEL RIO SUCIO)	Limpieza-Conformación -Relastrado	3.8
FEBRERO	4-10-046	PUERTO VIEJO	(ENT. N.507) MALINCHE (BANANAL)	(ENT. N.507) LOS LIRIOS (SUPER LOS LIRIOS)	Limpieza-Conformación -Relastrado	1
FEBRERO	4-10-065	LA VIRGEN	(ENT.C.4-10-006) LA TIRIMBINA (PARCELA 77 POSTE 431210)	(ENT.C.4-10-007) SAN RAMON DE LA VIRGEN (PLAZA)	Limpieza de Cunetas-Conformación	6.6
FEBRERO	4-10-066	LA VIRGEN	(ENT. C.4-10-007) SAN RAMON DE LA VIRGEN (POSTE 420222)	(ENT. C.4-10-065) LA SUERTE (PARCELA 7 POSTE 420818)	Limpieza-Conformación -Relastrado	2.3
FEBRERO	4-10-135	HORQUETAS	(ENT. C.4-10-003) EL PALMAR (PARCELA 188)	(FIN DE CAMINO) FINCA PORFIRIO RODRIGUEZ (RIO SUCIO)	Limpieza de Cunetas-Conformación	1
FEBRERO	4-10-216	LA VIRGEN	(ENT.C.4-10-065) SAN JOSE SUR (PARCELA 14 EDUVINA FERRETS)	(FIN DE CAMINO) PARQUE BRAULIO CARRILLO (PUESTO DE GUARDA PARQUES)	Limpieza-Conformación -Relastrado	1.5

FEBRERO	4-10-318	LA VIRGEN	(ENT. C. 4-10-065) SAN JOSE SUR (PARCELA 1 POSTE 420824)	(FIN DE CAMINO) SAN JOSE SUR (RIO TIRIMBINA)	Limpieza-Conformación -Relastrado	0.6
FEBRERO	Sin Código	LA VIRGEN	CALLE PLATANILLA	SAN RAMÓN DE LA VIRGEN	Limpieza-Conformación -Relastrado	1
FEBRERO	Sin Código	HORQUETAS	CALLES URBANAS (CUADRANTES)	LA CONQUISTA	Limpieza-Conformación -Relastrado	0.7
FEBRERO	Sin Código	HORQUETAS	LA CHAVEZ	LA CONQUISTA	Limpieza-Conformación -Relastrado	2.2
FEBRERO	Sin Código	PUERTO VIEJO	CUADRANTES URBANOS	LAS MARIAS	Limpieza-Conformación -Relastrado	2.2
MARZO	4-10-026	PUERTO VIEJO	(ENT. N.505) COLONIA SAN JOSE (BAR PAPIS)	(ENT. N.508) LA GATA (CRUCE JERUSALEM)	Limpieza-Conformación -Relastrado	3
MARZO	4-10-028	PUERTO VIEJO	(ENT. N.507) EL ROBLE (FINCA ZURQUI 3)	(ENT. C. 4-10-045) ZAPOTE (AEROPUERTO)	Limpieza de Cunetas-Conformación	8
MARZO	4-10-029	PUERTO VIEJO	(ENT. N.505) BOCA RIO SUCIO (POSTE 418016A)	(ENT. C. 4-10-025) RIO TORO (PASO CIPRIANO)	Limpieza de Cunetas-Conformación	15
MARZO	4-10-050	PUERTO VIEJO	(ENT. N.505) TRES ROSALES (POSTE 417040)	(FIN DE CAMINO) TRES ROSALES (FINCA EL TAJO)	Limpieza-Conformación -Relastrado	2.7
MARZO	4-10-065	LA VIRGEN	(ENT. C.4-10-006) LA TIRIMBINA (PARCELA 77 POSTE 431210)	(ENT. C.4-10-007) SAN RAMON DE LA VIRGEN (PLAZA)	Limpieza-Conformación -Relastrado	4.8
MARZO	4-10-137	LA VIRGEN	CALLES URBANAS (CUADRANTES)	EL ROBLE DE LA VIRGEN	Limpieza-Conformación -Relastrado	0.1
MARZO	4-10-140	PUERTO VIEJO	CALLES URBANAS (CUADRANTES)	LA GUARIA DE PUERTO VIEJO	Limpieza-Conformación -Relastrado	0.9
MARZO	4-10-159	LA VIRGEN	(ENT. C.4-10-070) EL ROBLE (PARCELA 17 POSTE 423009)	(ENT. C.4-10-070) EL ROBLE (PARCELA 28B POSTE 423032)	Limpieza-Conformación -Relastrado	4.2
MARZO	4-10-198	HORQUETAS	CALLES URBANAS (CUADRANTES)	FINCA 5	Limpieza-Conformación -Relastrado	0.3
MARZO	4-10-266	LA VIRGEN	(ENT. C.4-10-159) EL ROBLE (POSTE 13423013)	(FIN DE CAMINO) PIÑERA AGROECOLOGICA LA VIRGEN (RIO SARAPIQUI)	Limpieza-Conformación -Relastrado	1.3
MARZO	4-10-274	LA VIRGEN	(ENT. C.4-10-159) KAY RICA (PARCELA 17 POSTE 431313)	(ENT. C.4-10-159) KAY RICA (PARCELA 18 POSTE 421324)	Limpieza-Conformación -Relastrado	2.7
MARZO	4-10-318	LA VIRGEN	(ENT. C. 4-10-065) SAN JOSE SUR (PARCELA 1 POSTE 420824)	(FIN DE CAMINO) SAN JOSE SUR (RIO TIRIMBINA)	Limpieza-Conformación -Relastrado	1.7
MARZO	Sin Código	HORQUETAS	CALLES URBANAS (CUADRANTES)	LA CONQUISTA	Limpieza-Conformación -Relastrado	0.9
MARZO	Sin Código	PUERTO VIEJO	CALLES URBANAS (CUADRANTES)	LAS ORQUÍDEAS	Limpieza-Conformación -Relastrado	0.2
ABRIL	4-10-006	LA VIRGEN	(ENT. N.126) LA VIRGEN (ROTULO POZO AZUL)	(FIN DE CAMINO) COLONIA MAGSASAY (RIO PEJE)	Limpieza-Conformación -Relastrado	1.0
ABRIL	4-10-042	LA VIRGEN	(ENT. N.505) EL MUELLE (ROTULO DE LAPAS)	ENT. C.4-10-316) PANGOLA (CRUCE DEL TORO)	Limpieza-Conformación -Relastrado	7.8
ABRIL	4-10-050	PUERTO VIEJO	(ENT. N.505) TRES ROSALES (POSTE 417040)	(FIN DE CAMINO) TRES ROSALES (FINCA EL TAJO)	Limpieza-Conformación -Relastrado	1.5
ABRIL	4-10-068	LA VIRGEN	(ENT. C.4-10-006) MAGSASAY (PARCELA 38)	(ENT. C.4-10-065) NAJES KENTUKY (PARCELA 7A)	Limpieza-Conformación -Relastrado	0.6
ABRIL	4-10-079	HORQUETAS	(ENT. C.4-10-065) ESQUIPULAS (POSTE 434401)	(ENT. C.4-10-065) ESQUIPULAS (ANTIGUO TAJO)	Limpieza de Cunetas-Conformación	1.7
MAYO	4-10-042	LA VIRGEN	(ENT. N.505) EL MUELLE (ROTULO DE LAPAS)	ENT. C.4-10-316) PANGOLA (CRUCE DEL TORO)	Limpieza-Conformación -Relastrado	4.4
MAYO	4-10-068	LA VIRGEN	(ENT. C.4-10-006) MAGSASAY (PARCELA 38)	(ENT. C.4-10-065) NAJES KENTUKY (PARCELA 7A)	Limpieza de Cunetas-Conformación	2.1

MAYO	4-10-075	PUERTO VIEJO	(ENT.C.4-10-042) EL JORMO (PARCELA 9 MANUEL MATA)	(FIN DE CAMINO) EL JORMO (PARCELA 15 ESTEBAN AGUILERA)	Limpieza-Conformación -Relastrado	0.4
MAYO	4-10-143	PUERTO VIEJO	CALLES URBANAS (CUADRANTES)	URB.BARRIO LA TRINIDAD	Limpieza-Conformación -Relastrado	0.9
MAYO	4-10-304	LA VIRGEN	(ENT.C.4-10-042) EL JORMO (PARCELA 4 EDGAR MATA)	(ENT.C.4-10-051) PUEBLO NUEVO (POSTE 422621)	Limpieza-Conformación -Relastrado	0.4
JUNIO	4-10-001	PUERTO VIEJO	(ENT. N.507) ZURQUÍ• (PUESTO DE MULAS)	(ENT. C. 4-10-003) NOGAL (GUAYACAN-PALMAR)	Limpieza de Cunetas-Conformación	2.4
JUNIO	4-10-007	LA VIRGEN	(ENT.C.4-10-006) TIRIMBINA (POSTE 424005)	(LIMITE PROV. ALAJUELA) LOS ANGELES (PLACA CONMEMORATIVA)	Limpieza-Conformación -Relastrado	7.9
JUNIO	4-10-028	LA VIRGEN	(ENT. N.507) EL ROBLE (FINCA ZURQUI 3)	(ENT. C. 4-10-045) ZAPOTE (AEROPUERTO)	Limpieza de Cunetas-Conformación	9
JUNIO	4-10-030	LA VIRGEN	(ENT. N.4) CHILAMATE (FINCA SURA POSTE 425548B)	(ENT. C.4-10-006) EL BUFALO (ESTACION DE SERVICIO ASADA)	Limpieza de Cunetas-Conformación	1.4
JUNIO	4-10-089	HORQUETAS	(ENT. C.4-10-198) FINCA 5 (PUENTE FERREO)	(ENT. C.4-10-093) FINCA 1 (SEPAS DE BAMBU PARCELA 63)	Limpieza de Cunetas-Conformación	0.5
JUNIO	4-10-090	HORQUETAS	(ENT. C.4-10-199) FINCA 3 (SALON COMUNAL FINCA 3)	(ENT. C.4-10-091) TAPA VIENTO (POSTE 74011)	Limpieza de Cunetas-Conformación	1
JUNIO	4-10-109	HORQUETAS	(RIO CHIRRIPO) FINCA 5 (CASA VERDE AGUA)	(ENT. C.4-10-018) FINCA 4 (ESTACION DE SERVICIO DEL ICE 74504)	Limpieza de Cunetas-Conformación	1.5
JUNIO	4-10-116	HORQUETAS	(ENT. C.4-10-199) FINCA 3 (PLAZA DEPORTES)	(FIN DE CAMINO) FINCA 2 (PORTON DE MADERA)	Limpieza de Cunetas-Conformación	1.5
JUNIO	4-10-140	PUERTO VIEJO	CALLES URBANAS (CUADRANTES)	LA GUARIA DE PUERTO VIEJO	Limpieza-Conformación -Relastrado	0.2
JUNIO	4-10-220	PUERTO VIEJO	(ENT.C.4-10-030) LINDA VISTA (POSTE 426112)	(FIN DE CAMINO) LINDA VISTA (FINCA SURA)	Limpieza de Cunetas-Conformación	2
JUNIO	4-10-238	PUERTO VIEJO	(ENT.C.4-10-220) LINDA VISTA (ESCUELA LINDA VISTA)	(FIN DE CAMINO) LINDA VISTA (PARCELA 8.5)	Limpieza de Cunetas-Conformación	0.9
JUNIO	4-10-240	PUERTO VIEJO	(ENT.C.4-10-220) LINDA VISTA (PARCELA 19/1)	(FIN DE CAMINO) LINDA VISTA PARCELA CAMACHO (RIO BIJAGUAL)	Limpieza de Cunetas-Conformación	0.3
JULIO	4-10-007	LA VIRGEN	(ENT.C.4-10-006) TIRIMBINA (POSTE 424005)	(LIMITE PROV. ALAJUELA) LOS ANGELES (PLACA CONMEMORATIVA)	Limpieza-Conformación -Relastrado	3.8
JULIO	4-10-015	HORQUETAS	(ENT. C.4-10-035) LA RAMBLA (PARCELA 2 POSTE 900222)	(ENT. C.4-10-033) LA RAMBLA (PARCELA 14 ARBOL CON FLECHA NARANJA)	Limpieza de Cunetas-Conformación	1.0
JULIO	4-10-028	LA VIRGEN	(ENT. N.507) EL ROBLE (FINCA ZURQUI 3)	(ENT. C. 4-10-045) ZAPOTE (AEROPUERTO)	Limpieza de Cunetas-Conformación	2.6
JULIO	4-10-029	CUREÑA	(ENT. N.505) BOCA RIO SUCIO (POSTE 418016A)	(ENT. C. 4-10-025) RIO TORO (PASO CIPRIANO)	Limpieza de Cunetas-Conformación	9.9
JULIO	4-10-209	HORQUETAS	(ENT.N.229) FINCA 6 (PUENTE RIO SAN JOSE)	(ENT.N.229) FINCA 8 (FRENTE A PARADA DE BUSES)	Limpieza de Cunetas-Conformación	2.7
AGOSTO	4-10-028	LA VIRGEN	(ENT. N.507) EL ROBLE (FINCA ZURQUI 3)	(ENT. C. 4-10-045) ZAPOTE (AEROPUERTO)	Limpieza de Cunetas-Conformación	8.5
AGOSTO	SIN CÓDIGO	CUREÑA	SARDINAL	MASSAYA	Limpieza-Conformación -Relastrado	5.0
SEPTIEMBRE	4-10-028	LA VIRGEN	(ENT. N.507) EL ROBLE (FINCA ZURQUI 3)	(ENT. C. 4-10-045) ZAPOTE (AEROPUERTO)	Limpieza de Cunetas-Conformación	3.8
SEPTIEMBRE	4-10-029	CUREÑA	(ENT. N.505) BOCA RIO SUCIO (POSTE 418016A)	(ENT. C. 4-10-025) RIO TORO (PASO CIPRIANO)	Limpieza-Conformación -Relastrado	9.8
SEPTIEMBRE	4-10-047	PUERTO VIEJO	(ENT. N.4) CRISTO REY (HANSY RODRIGUEZ)	(FIN DE CAMINO) YACARE (PARCELA 58 INDER)	Limpieza-Conformación -Relastrado	1.9
SEPTIEMBRE	4-10-141	PUERTO VIEJO	CALLES URBANAS (CUADRANTES)	PUERTO VIEJO DE SARAPIQUI	Limpieza-Conformación -Relastrado	0.8

SEPTIEMBRE	SIN CÓDIGO	LA VIRGEN	SAN RAMÓN	LA ESPERANZA	Limpieza- Conformación -Relastrado	1.9
OCTUBRE	4-10- 007	LA VIRGEN	(ENT.C.4-10-006) TIRIMBINA (POSTE 424005)	(LIMITE PROV. ALAJUELA) LOS ANGELES (PLACA CONMEMORATIVA)	Limpieza de Cunetas- Conformación	5.2
OCTUBRE	4-10- 028	LA VIRGEN	(ENT. N.507) EL ROBLE (FINCA ZURQUI 3)	(ENT. C. 4-10-045) ZAPOTE (AEROPUERTO)	Limpieza de Cunetas- Conformación	7.1
OCTUBRE	4-10- 030	LA VIRGEN	(ENT. N.4) CHILAMATE (FINCA SURA POSTE 425548B)	(ENT. C.4-10-006) EL BUFALO (ESTACION DE SERVICIO ASADA)	Limpieza de Cunetas- Conformación	0.9
OCTUBRE	4-10- 065	LA VIRGEN	(ENT.C.4-10-006) LA TIRIMBINA (PARCELA 77 POSTE 431210)	(ENT.C.4-10-007) SAN RAMON DE LA VIRGEN (PLAZA)	Limpieza de Cunetas- Conformación	5.1
OCTUBRE	4-10- 066	LA VIRGEN	(ENT. C.4-10-007) SAN RAMON DE LA VIRGEN (POSTE 420222)	(ENT. C.4-10-065) LA SUERTE (PARCELA 7 POSTE 420818)	Limpieza de Cunetas- Conformación	0.5
OCTUBRE	4-10- 137	LA VIRGEN	CALLES URBANAS (CUADRANTES)	EL ROBLE DE LA VIRGEN	Limpieza- Conformación -Relastrado	0.2
OCTUBRE	4-10- 139	PUERTO VIEJO	CALLES URBANAS (CUADRANTES)	URBANIZACION EL PROGRESO	Limpieza- Conformación -Relastrado	0.2
OCTUBRE	4-10- 141	PUERTO VIEJO	CALLES URBANAS (CUADRANTES)	PUERTO VIEJO DE SARAPIQUI	Limpieza- Conformación -Relastrado	0.6
OCTUBRE	4-10- 154	PUERTO VIEJO	CALLES URBANAS (CUADRANTES)	ROTONDA CRISTO REY	Limpieza- Conformación -Relastrado	0.1
OCTUBRE	4-10- 233	PUERTO VIEJO	CALLES URBANAS (CUADRANTES)	LOMA LINDA	Limpieza- Conformación -Relastrado	1.2
OCTUBRE	SIN CÓDIGO	LA VIRGEN	SAN RAMÓN	NACIENTE CASCANTE	Limpieza de Cunetas- Conformación	1.0
OCTUBRE	SIN CÓDIGO	LA VIRGEN	SAN RAMÓN	LOS ANGELES	Limpieza- Conformación -Relastrado	1.0
NOVIEMBRE	4-10- 007	LA VIRGEN	(ENT.C.4-10-006) TIRIMBINA (POSTE 424005)	(LIMITE PROV. ALAJUELA) LOS ANGELES (PLACA CONMEMORATIVA)	Limpieza de Cunetas- Conformación	0.7
NOVIEMBRE	4-10- 030	LA VIRGEN	(ENT. N.4) CHILAMATE (FINCA SURA POSTE 425548B)	(ENT. C.4-10-006) EL BUFALO (ESTACION DE SERVICIO ASADA)	Limpieza de Cunetas- Conformación	4.4
NOVIEMBRE	4-10- 066	LA VIRGEN	(ENT. C.4-10-007) SAN RAMON DE LA VIRGEN (POSTE 420222)	(ENT. C.4-10-065) LA SUERTE (PARCELA 7 POSTE 420818)	Limpieza- Conformación -Relastrado	0.2
NOVIEMBRE	4-10- 070	LA VIRGEN	(ENT. N.4) EL ROBLE (EBAIS DEL ROBLE)	(ENT. C.4-10-030) EL BUFALO (FINCA MURILLO POSTE 431702)	Limpieza- Conformación -Relastrado	2.9
NOVIEMBRE	4-10- 228	LA VIRGEN	(ENT.C.4-10-030) EL BOSQUE (FINCA OSCAR MURILLO)	(FIN DE CAMINO) FINCA MIGUEL OCONITRILLO (PORTON DE METAL ROJO)	Limpieza- Conformación -Relastrado	0.5
NOVIEMBRE	4-10- 270	LA VIRGEN	(ENT.C.4-10-007) SAN RAMON DE LA VIRGEN (POSTE 42023691)	(FIN DE CAMINO) SAN RAMON DE LA VIRGEN (FINCA TORRES)	Limpieza- Conformación -Relastrado	0.1
NOVIEMBRE	4-10- 272	LA VIRGEN	CALLES URBANAS (CUADRANTES)	SAN RAMON DE LA VIRGEN	Limpieza- Conformación -Relastrado	0.1
NOVIEMBRE	SIN CÓDIGO	HORQUETA S	LA OTOYA	CALLE COLEGIO	Limpieza- Conformación -Relastrado	0.6
NOVIEMBRE	SIN CÓDIGO	LA VIRGEN	SAN RAMÓN	LOS ANGELES	Limpieza- Conformación -Relastrado	1.2
DICIEMBRE	4-10- 001	HORQUETA S	(ENT. N.507) ZURQUI• (PUESTO DE MULAS)	(ENT. C. 4-10-003) NOGAL (GUAYACAN-PALMAR)	Limpieza y Conformación de Cunetas	2.6
DICIEMBRE	4-10- 003	HORQUETA S	(ENT. C.4-10-132) CAÑO NEGRO (POSTE 715024)	(ENT. C.4-10-133) EL PALMAR (PARCELA 188)	Limpieza y Conformación de Cunetas	0.5
DICIEMBRE	4-10- 009	HORQUETA S	(ENT. C.4-10-037) LA RAMBLA (CASA DE CEMENTO DE DOS PISOS)	(ENT. C.4-10-015) LA RAMBLA (LECHERIA)	Limpieza y Conformación de Cunetas	2.0
DICIEMBRE	4-10- 032	HORQUETA S	(ENT. N.4) ISLA GRANDE (MINI SUPER LAS VEGAS)	(ENT. C.4-10-134) FINCA LA CONQUISTA (CASA DE	Limpieza y Conformación de Cunetas	1.9

				CEMENTO DE DOS PLANTAS)		
DICIEMBRE	4-10-037	HORQUETAS	(ENT. C.4-10-107) FINCA UCR (CASA DE CEMENTO COLOR BLANCA)	(FIN DE CAMINO) FINCA AGUA (CASA DE MADERA COLOR VERDE)	Limpieza y Conformación de Cunetas	6.4
DICIEMBRE	4-10-133	HORQUETAS	(ENT. C.4-10-032) LA CONQUISTA (POSTE 11M ICE 04)	(ENT. C.4-10-003) EL PALMAR (PARCELA 188)	Limpieza y Conformación de Cunetas	6.9
DICIEMBRE	4-10-134	HORQUETAS	(ENT. C.4-10-133) EL PALMAR (PLAZA DEPORTES)	(ENT. C.4-10-037) FINCA AGUA (PARADA DE BUS)	Limpieza y Conformación de Cunetas	6.3
DICIEMBRE	4-10-168	HORQUETAS	CALLES URBANAS (CUADRANTES)	FINCA AGUA	Limpieza-Conformación-Relastrado	0.8
ACUMULADO ENERO A DICIEMBRE						257.8

Datos al 31 de diciembre de 2022.

Según el cuadro anterior, se muestra gráficamente el comportamiento de las intervenciones en el año de la siguiente manera:

Gráfico N° 7. Intervención de maquinaria municipal en cantidad de km en caminos por mes durante el año 2022.

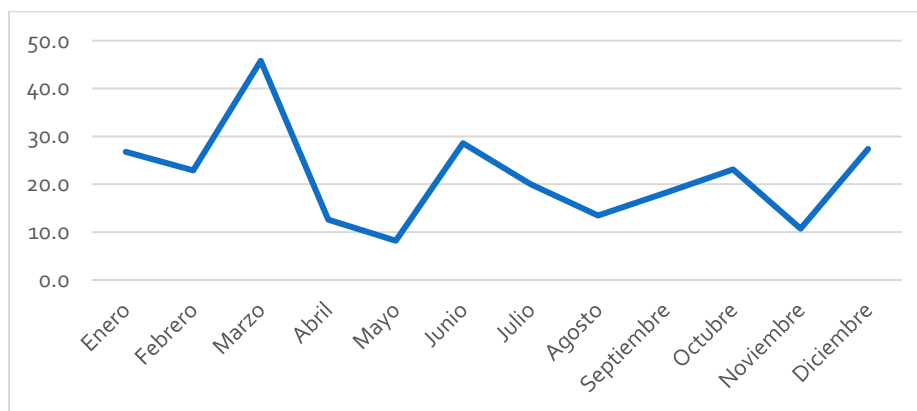

Según lo anterior marzo fue el mes en el que mayor cantidad de kilómetros se pudo cubrir atendiendo 45,8 km en catorce caminos de los distritos de Puerto Viejo, La Virgen y Horquetas. Por otro lado, abril, mayo y noviembre los de menor ejecución, atendiendo 12,6 km, 8,3 km y 10 ,7 km, respectivamente.

Las condiciones lluviosas representan una de las razones que imposibilita realizar las intervenciones a cabalidad, siendo que incluso, para algunos de esos meses la Comisión Nacional de Emergencias generó alertas de prevención para el cantón de Sarapiquí, por ejemplo la alerta amarilla N°11 del 3 de mayo, alerta naranja N°29 del 29 de junio, alerta verde N°20 del 4 de junio, alerta verde N°36 del 22 de julio, alerta amarilla N°39 del 11 de agosto y alerta naranja N°49 del 8 de octubre.

Gráfico N° 8. Intervención de maquinaria municipal por distrito durante el año 2022.

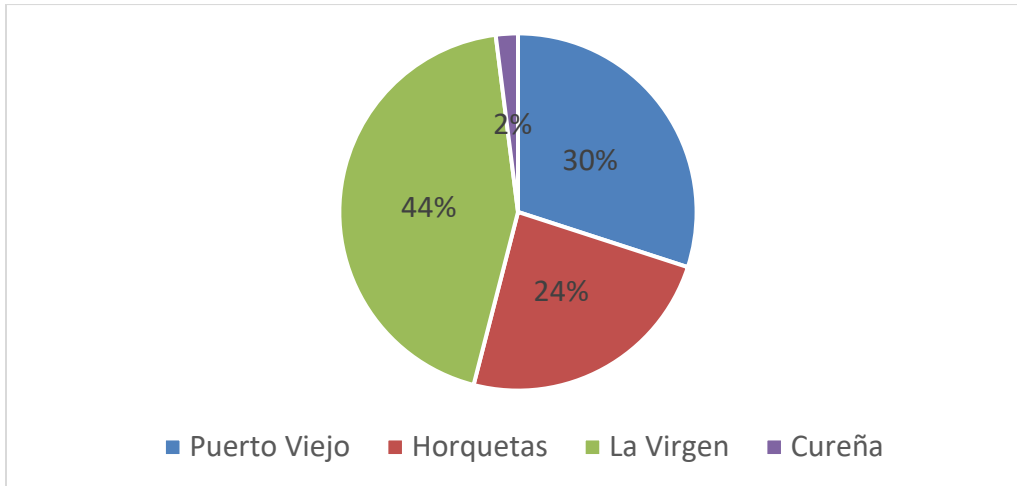

Según peso porcentual, durante el año 2022, el distrito de La Virgen es donde mayor cantidad de kilómetros se ha intervenido con el equipo municipal para un total de 116 km, le siguen el distrito de Puerto Viejo con 68,1 km, Horquetas con 49 km y Cureña con 24,7 km.

Ahora bien, para comprender el porcentaje de recursos asignados a cada programa se grafica de la siguiente manera:

Gráfico N° 9. Peso porcentual de los recursos asignados por programa I (Dirección y Administración General), II (Servicios Comunes) y III (Inversiones).

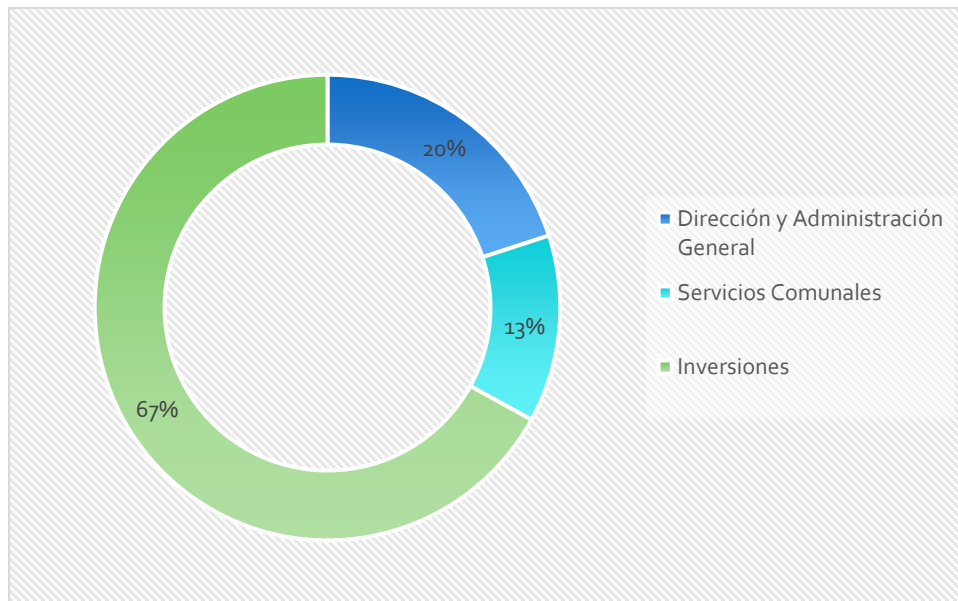

El peso porcentual de cada programa en el presupuesto de la Municipalidad de Sarapiquí refleja la necesidad de enfrentar los retos de inversión en las comunidades y de contar con el recurso humano requerido para lograr las metas y objetivos del municipio.

Es necesario también dimensionar por programa los recursos presupuestados y los ejecutados, de manera que los resultados permitan generar acciones para mantener el crecimiento al alza de la ejecución, se corrija y fiscalice adecuadamente los procesos durante el año.

Gráfico N° 10. Recursos presupuestados y ejecutados por programa I (Dirección y Administración General), II (Servicios Comunes) y III (Inversiones).

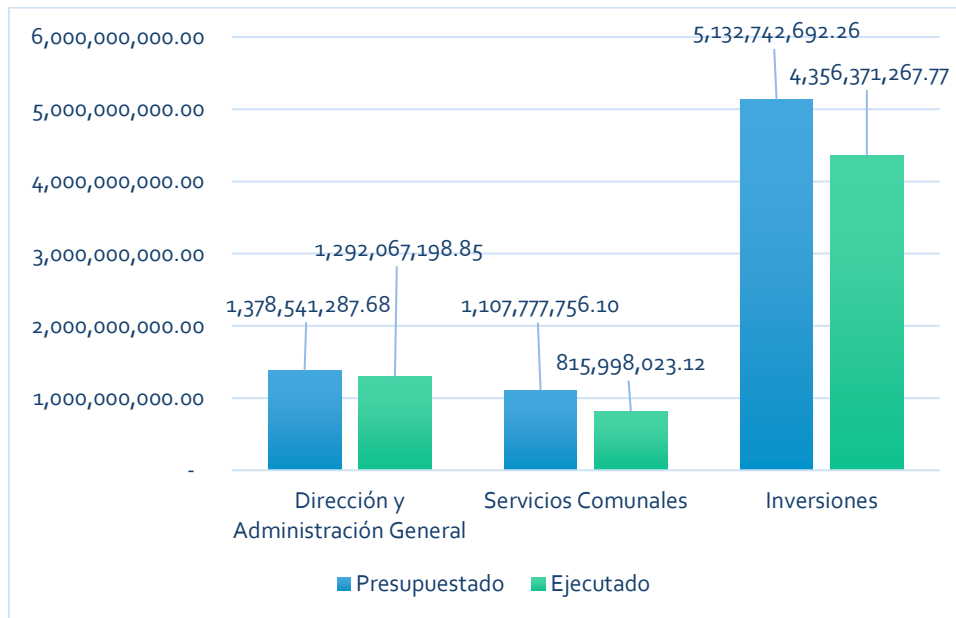

Según lo anterior, se dejó sin ejecutar \$1.154 millones entre los tres programas. Pese a que los resultados detallados líneas arriba son esperanzadores, existe un reto de planificación y cumplimiento que permita un eficiente y eficaz uso de los recursos en la atención de las necesidades comunales como del cuerpo administrativo y operativo municipal.

Informe de la gestión de la Vicealcaldía Primera.

1. Representar a la Municipalidad en las gestiones correspondientes de la Comisión filmica impulsada por PROCOMER.
2. Impulsar y participar de los espacios que promuevan mejora de la conectividad a internet en el cantón.



3. Representar a la Municipalidad en los espacios intermunicipales de la provincia de Heredia.



4. Llevar un control detallado de todos los vehículos municipales asignados a la administración y la UTGV (tipo pick up, motocicletas u otros que se le solicite), así como implementar rotulación uniforme para estos.
5. Velar por el buen funcionamiento de los equipos y sistemas de seguridad en los edificios municipales, (extintores, detectores de humo, puertas, portones, entre otros).
6. Iniciar y/o dar seguimiento a los trámites para la generación de planos y escrituras de las propiedades municipales, así como la identificación y buen uso de estas.
7. En conjunto con la oficina de gestión cultural de la municipalidad, organizar los actos protocolarios y efemérides.



8. Fungir como enlace y buscar oportunidades para el aprovechamiento de donaciones de equipo, mobiliario u otros, dirigidos a centros educativos, centros de atención social u organizaciones comunales.
9. Ser la persona encargada de custodiar y rendir informes de los movimientos en la bodega del Comité Municipal de Emergencias de Sarapiquí, así como mantener los inventarios actualizados de las sucursales de la bodega en coordinación con los Comités Comunales de Emergencia.
10. Apoyar en coordinaciones y gestiones asignadas por la Alcaldía Municipal.
- 10.1. Señalización de bahía para autobús en comunidad de La Virgen.



- 10.2. Coordinaciones para la instalación de pasacalles navideños.



- 10.3. Intervenciones al Muelle de Puerto Viejo con apoyo del voluntariado.



COORDINACIONES INTERINSTITUCIONALES- CCCI

1. Suscripción de convenio para brindar servicio de Defensoría Social



2. Coordinaciones con el MOPT para intervención en rutas nacionales del cantón.



3. Convenio intermunicipal Región Huastar Norte para la promoción de la zona como destino de interés turístico fílmico



4. Apoyo al Hogar de Ancianos San Agustín con material para relleno, proyecto de construcción y ampliación del centro.



5. Préstamo de instalaciones a DINADECO para atención de Asociaciones de Desarrollo.
6. Feria de la Salud en el distrito de Llanuras del Gaspar.



7. Campaña de reforestación en Quebrada La Gata, Horquetas.



8. TELCA: Seguimiento al proyecto del INCOFER a través de la Comisión Económica del CCCI.



9. Consolidación de una ruta del agua para Sarapiquí entre las 14 ASADAS que existen en el cantón.



10. Consolidación de la Comisión Técnica del Plan Regulador entre funcionarios municipales, SINAC, MIVAH y representación ciudadana.
11. Conformación de comisiones interinstitucionales vinculadas al Consejo Territorial de Desarrollo Rural: Infraestructura Educativa, Cultura, Ambiente, Asuntos económicos, Asuntos sociales, Seguridad.

COMITÉ MUNICIPAL DE EMERGENCIAS

1. Conformación y capacitación de nuevos Comités Comunales de Emergencia. Proyecto Euroclima.



2. Atención de Incidentes generados por aumento de lluvias, caídas de árboles, deslizamientos o amenazas de inundación.
3. Atención de intervenciones en ríos, cauces o quebradas por emergencia.
 - 3.1. Puente sobre río Bijagual, Tirimbina.



- 3.2. Intervención en el río Puerto Viejo a la altura de la Comunidad de Pedernales en Horquetas de Sarapiquí con el objetivo de proteger los márgenes del río que en los últimos eventos climatológicos han

ocasionado daños y que en futuros eventos pueden afectar aún más a los vecinos más cercanos al río.



3.3. Intervención en 250 metros de canal en el Río Sucio para proteger los márgenes de la comunidad de Finca Agua.



3.4. Reconstrucción de paso vehicular en Rojomaca



3.5 Paso Vehicular en Monteverde, Horquetas



4. Vacunación COVID-19



5. Evacuaciones tempranas de 900 personas de comunidades fronterizas ante amenaza de huracán.

EL COMITÉ MUNICIPAL DE EMERGENCIAS DE SARAPIQUÍ INFORMA:



Debido a la alerta por Onda Tropical #13 con Potencial Ciclónico. Se espera un aumento considerable del caudal del río San Juan, Sarapiquí y Sucio; por tanto, como medida preventiva se evacuará **mañana jueves 30 de junio a las 12 medio día** a las siguientes comunidades

- Delta Colorado.
- Cureñita.
- Tambor.
- Fátima
- Delta Costa Rica.
- Remolinito.
- Copalchí.
- Caño las Marías.
- San Antonio.
- Barbudo.
- Boca la Ceiba.
- Boca Trinidad

Se solicita a las familias considerar medidas para el resguardo de sus muebles y electrodomésticos en casa. No olvide traer con usted sus documentos de identidad, medicamentos, recetas médicas y ropa para un mínimo de 3 días. Tome previsiones para sus mascotas u otros animales.

COMUNICADO DEL DÍA 29/06/2022
HORA: 4:10 pm



CONCLUSIÓN

Quienes ejercemos puestos en la función pública, sabemos el compromiso y responsabilidad con el que cargamos para lograr que exista un adecuado aprovechamiento de los recursos y fondos públicos, que deben atender prioritariamente la demanda de las necesidades de los contribuyentes para quienes trabajamos.

Los logros institucionales se deben a las más de ochenta personas que laboran para la Municipalidad de Sarapiquí, el Concejo Municipal, el vicealcalde primero, Concejos de Distrito, comunidades y otras instituciones, quienes de forma entrelazada seguimos construyendo territorio y un polo de desarrollo en medio de la ruralidad que nos caracteriza desde la perspectiva geográfica.

Los retos de este cantón deben establecerse como metas compartidas entre todos los actores institucionales y civiles, bajo el liderazgo del Gobierno Local que logre canalizar, unir y distribuir equitativa y objetivamente por el beneficio de todos los grupos poblacionales, especialmente los más vulnerables.

Vanessa Rodríguez Rodríguez

Alcaldesa Municipal